（第三種郵便物認可　大正十一年七月廿四日）

滿洲報

大正十四年三月五日

本報價目　每張銅幣六枚　每月現大洋九角　郵寄現大洋一圓
廣告刊資　一行十四字起碼刊資一日每行現大洋壹圓　特別及長期者另議
發行所　滿洲報社　大連市山縣通一四二番
電話　編輯部七五一三番　經理部四〇三四番
振替貯金口座大連三七三

論說

大連金融之維持

今日之中國、直無所謂幣制之可言、雖日以銀爲本位、而於大銀元之外、又有小銀元、小銀元本爲輔幣之一種、亦實際交易上之所必需者、然既云輔幣、無法定價格、非特不能以十進位、甚或於市場中、漲落無定、變動時生、推其原、固由於二者之品質相差懸殊、實亦由各省無限制之濫行鼓鑄所致也、供給過剩、價格低落、勢所必至、無待贅言、且各省政鑄之小銀元、品質不同、重量不同、價格亦難一致、因之金融紊亂、害及民生、斯則財政當局者之所不能辭其咎者也

遠姑勿論、吾人居於連埠、即就連埠言之、凡大宗交易、用鈔票者有之、用金票者有之、而普通則多用東三省鼓鑄之小銀元、流通市面、以資周轉、行之既已有年、幾同唯一法貨、兌換金票或鈔票、因金銀關係、容或不免於漲落變動、若小銀元本身、同是東三省鼓鑄、自無問題發生、乃於去年輸入民十以前廣東省造之小銀元、比較其品質、其重量、無甚差異、市面上亦照常行使、不意近來又有民十一以後廣東省造小銀元之輸入、品質既劣、分量猶輕、其初尚可流通、爾後竟拒絕收受、乃錢商以爲有機可乘、藉端牟利、對於民十以前廣東省造小銀元雖不拒絕收受、然須貼水百分之一至二、而一般人當此經濟恐慌之際、以東三省鼓鑄者、較爲安全、爭相收藏、市場上幾成絕跡、劣幣驅逐良幣、又受古瑞撒母法例之支配、此種現象、紊亂社會之金融、影響貧民之生計、誠有亟加維持之必要焉

根本維持之道、固在乎中央政府、整理幣制、徹底改革、但於今時局尚未統一、非可急切而求之者、爲大連一隅計、一、廣東省造小銀元之輸入、必有奸商之販運、宜嚴爲取締、以免繼續進口、二、對於已經輸入之民十以前製者、照常流通、不得貼水、對於民十一以後製者、切査發行之人、追令收回、以免存戶受損、幸當局其注意焉、但我華人在大連之唯一公益機關、所謂公議會者、本以擁護公益爲天職、則對此等問題、亦當然不能視若秦越、置諸不問、望急起而圖之（實）

中外要電

滇軍之出兵防唐　西南恐將有意外變化（廣東專電　四日發）

唐繼堯出征廣西、西南各地、以廣東爲中心、將起意外變化、唐之出征者、係與陳烱明及舊同盟會連絡之結果、并連絡廣西李宗仁等、實行西南聯省自治、與陳烱明呼應、意欲驅逐國民黨勢力、明伐廣東之滇軍首領范石生爲其主要目的、范氏急遽調軍開向白羅、防備唐氏、先鋒隊約三千、已開向衡州、陳烱明於西南聯治之政府成立、將稱廣東廣西福建江西總司令、廣東政府之大難、近於眉睫矣

唐紹儀金案意見（上海專電　三日發）

唐紹儀談金法郎案、應細究法國要求之本意、籌對付辦法解決、不宜急遽以關稅會議事爲交換條件、外交手腕太軟弱

二次工潮已平息（上海專電　四日發）

內外市第三工場製紡部職工六百名於昨今早八時又突然罷工、破壞工場機械、態度頗爲强硬、但或不至波及其他工場、又電內外棉再次之第三工場罷工風潮、須已平靜、照常復業矣

東鐵收入之復舊（莫斯科電　三日發）

該局理事在莫斯科談話

據當地中東路管理局理事、本日對魯斯達通信社員、所述中東路狀況云、中東路在未移交中國及勞農政府以先、負債約達七千萬盧布、自歸勞農政府及中國政府以來、收入尤爲減少、該路運輸方面收入、至目下始恢復常態、不久即可使莫斯科海參威之間、開行通車云

京城電氣會社　電車人員大罷工（京城專電　四日發）

京城電氣會社電車從事員、爲改善待遇問題、向會社提出要求限於三月一日答覆、否則將有罷工之舉、三日上午尚無何等舉動、迨至三日下午、始有開從事員大會之意、及撒布不穩傳單之計畫、彼東大門警察署禁止集會、並拘去幹部五名、彼激動全體決定於今日同盟罷工、首領又被警察捕去八名、故態度愈爲惡化、恐有暴動之虞、警署方面、已嚴加預防之矣、電氣會社方面、教諭車掌監督職工等八十名、勉强開車、擬藉軟化罷工者、又恐有加害、或顛覆電車計畫、特由警察署方面派便服警察多名、從事嚴防云

蘇聯總領事起程赴東京（北京專電　四日發）

蘇聯大使館一等書記兼奉天總領事科司勒索夫爲預備設立東京蘇聯大使館、決定於六日由京起程渡日

美公布海軍大操（舊金山電　三日發）

美國海軍大演習、已於昨日上午八時半公布、司令官魯賓遜提督乘旗艦歐馬瓦號指揮全隊、以黑艦隊爲敵艦隊、敵艦隊以墨西哥略利佛民居亞州爲根據地、由距離四海里海面襲來兩軍開始擬戰

吊唁德故總統

日本天皇爲吊唁德國大總統、將於明日命駐德日本大使、進花輪一架、並以山縣侍從、三條事務官爲天皇后陛下吊問使、於四日上午十一時、至德國大使館、致吊問之意云

日衆院通過普選案詳情（東京專電　三日發）

日本久懸未決人人所注意之普選法、於二日通過於衆議院已誌昨電、以後又連接三電、備述通過時之詳情如左

劃時代的普選案、遂上程于下院、依三派之妥協、大勢同已決定、但傍聽席、則循例滿員、加藤首相若槻內相以次各大臣、均列席、各議員亦無不出席者、比午後一時、議長宣告開會時、一齊拍手、震感場內、議長謂本案係憲法附屬之大典、望以靜肅且嚴肅、充分審議、旋由藤澤委員長報告委員會合審查之經過、一議員起向政府質問、是否同意于修正案、若槻內相答稱、修正固不滿足、但既爲下院之決議、政府決尊重之、故修正亦在不辭所辭情、嗣後又有二三之質疑、應答、即入于討論、床次總裁登壇說明本党提案之修正理由、並謂今日合國普選聯合會、乘汽車數十輛、插普選斷行之小旗、銜尾馳行于市街中、分配數十萬紙之宣傳單、爲普選案之通過、大增氣勢云云

（第二電）床次氏關于修正條項、除二十五歲以上之戶主之男女、應以選舉權被選舉權、與二十五歲以上之男子及、選舉直適用小選舉區外、另列舉多數之修正點、聲述其不認無制限選舉、爲國論之修正意見、齋藤隆夫松田源治石井德吾竭小一即濱田國松等、群起而爲反對贊成之主張、嗣以本黨之倉元厝一爲反對政府案演說、語極冗長、無關宏旨、且聲細不可聞、早黨側認爲妨害議事、大肆其揶揄、議場騷然、議長再三促倉元注意、但置若不聞、不得已宣告休憩、時正九時十分、

（第三電）第三次開會後、即認爲討論終結、由政府提出略加修正之普選原案、以九十八票、對二百九十二票之多數、通過下院、時正十時三十五分、萬歲之聲、不期而自由党議員及傍聽席發出、霎時間溢出場外、傍聽者更繞議院而高呼萬歲、院內又與之相應、休息室內各大臣、均喜不自勝、感謝議員之通過普選案不置

英皇行期未定

英國皇帝病勢行將痊愈、赴地中海方面旅行日期、尙未決定云（倫敦電二日發）

日俄貿易已漸行開始矣（哈爾濱電　三日發）

據俄人所傳、最近在哈爾濱與奉天省之俄國託辭斯訂定賣買契約及正在進行志如下

霜中洋行脫脂棉七萬盧布、已訂完契約、滿洲麵粉會社輸往沿海州麥粉五十萬圓進行中、久原商事會社、與極東外國貿易部及占德羅索由賽辛毛約五十八萬圓契約、進行中

又日俄實業海參威支店、在哈爾濱支斯克之林業金鑛提之利權、正在交涉中

胡敢決裂之內幕

一爲憨玉琨欲平分河南
一因劉鎭華謀驅胡回豫

（北京特訊）據來自汴鄭者所談、謂胡氏在豫、與河南固有之軍隊頗能相安、如京漢線上之陝軍及豫東之王爲尉、以及原屬毅軍之丁香令李治雲各鎭守使、皆相安無事、胡並未更換鎭守使一人、米振標樊鍾秀雖均到豫、亦皆聽約束、惟憨玉琨自鄭州西退、原止以河洛道爲防地、然河洛一道原止十九縣、而憨則不肯守此範圍、所佔領之區域、已達三十餘縣、其所出布告、自言彼之防區北起懷慶南迄南陽其意欲

平分河南

以京漢路以西全爲已有、前此調停憨且曾提出條件、以彼爲豫西護軍使、而以張治公爲豫北鎭守使、胡氏對憨氏以京漢爲界之表示、固自以本身爲正式任命之督辦、不肯割半省以相界、即對憨豫東護軍張豫北鎭守之請求、亦以彼等佔領區域更大、且將梗斷京豫之交通、亦不表同意、故其反對劉鎭華司令之電及主張憨氏退出豫西之電雪片至京而京、漢線上如禹縣陝之間、隴海線上如鐵爐汜水之間爲兩方軍隊接近之地、憨以豫人且鎭嵩軍皆豫匪出身、於河南土匪、招致尤易、憨氏號稱有衆四萬、則大半皆新招之土匪、其對胡軍防地

迭次侵入

皆利用此種土匪爲之先鋒、實則憨所以謀擴充防地者、乃以軍隊擴充、所有地盤不敷給養、而胡之所以對憨不滿者、固以行政區域之統系、對憨之更換道伊知事稅局長、不能容忍、亦以屬胡之軍隊、及河南原有之軍隊、數已不少、地盤不敷分配、不能不收回豫西以資養贍此其醸成衝突之內容也

至於憨氏之背後爲劉鎭華、而劉與胡又不兩立、此次馮玉祥之調停電、所謂渭北陝軍移豫、豫西憨軍回陝、互換防地、各謀相安者、其第一又對壘、即爲劉鎭華之覆電、可見憨之行動

劉實主之

而劉之八面絡遠交近攻、事實之發見者、手段亦頗不弱、劉氏與晉閻甘陸、早有聯合、如馮玉祥班師時、其致國民軍之電皆由晉閻轉致、而與甘陸又結同盟、請孔繁錦入陝爲其後盾並招致吳心田以通段方之氣、故吳心田已爲劉助、以劉氏入豫後之陝督自居、而爲之周旋於段側而此次換防問題、則甘晉兩省代表、亦會偕同劉之代表議段力爭、謂軍事未了、驟言換防、恐地方上發生事端、是其結合之密已可概見、而對於鄂蕭則又以胡與滇唐川熊、數月以前曾有

會師武漢

之醞釀、因中其隱、以共同防豫爲約、近更擴充範圍、以拍文蔚之在豫東南、皆有借地練兵之說、謂其志在圖皖山東曹州、有呂秀文自稱國民軍謂其與胡通氣、因而派人赴皖運魯游說王鄭合力對胡、蓋本於劉氏欲回河南之念、既以憨氏爲先鋒爲導火線、而又爲大規模之聯絡、以謀一逞、故河南問題、實不可謂之不大、影響且及全但此種情形、胡氏方面、聞亦明白、據個中人所述、如一旦破裂則胡將以全力回西、解決憨氏、再進而解決劉氏、而對於其他各省、則表示絕不開釁、即退一步以河南相讓亦可、蓋亦求各省之作壁上觀已也

至於河南問題中、最可注意者

厥爲奉方

頗傳憨軍與奉領有來往、且商邱附近奉軍、已駐紮者、商邱與徐州接壤、而奉軍大部駐徐之議傳之已久、至今邢旅尙在徐州、而江浙問題、頗傳與河南問題相爲倚伏、即張宗昌如不攻浙、即就三省剿匪總司令職、率部駐徐、將於隴海線之左端、爲開封之左臂、設胡軍西與憨戰、則對於在徐之奉軍、不無東顧之憂、如奉軍乘隙而動則變爲國民軍與鎭威軍之問題、而全國將告大破裂、但今日接近奉方者、則謂奉軍決不出面干涉豫事、但所謂不出面之程度、又令人懷疑、最近所傳前豫督趙倜現赴奉天、不日即將赴徐州、相機以謀舊地盤之恢復、趙爲毅軍舊將、而河南尙多毅軍、如米振標及豫西南北三鎭使皆是、趙將特此以自爲計、而視胡憨爲鷸蚌自身爲漁人、且求援於奉、以爲後盾、此說若確則河南血戰之地其糾紛蓋不可言狀矣

金塊價值一千二百萬元（哈爾濱專電　三日發）

在當地達利銀行出賣

據當地達利銀行、現正物色價値金額一千二百萬圓之白金及金塊之受主、聞此次接洽略已就緒、以六萬圓賣給國際及香港上海銀行、六百萬圓賣給日本之二三大會社、該金塊及白金之現品、目下存在海參威吟巴羅支斯克、不日即將運至當地、該金塊以前擬以爲飭行啓愛靈烏阿內芝之準備、今則將以之爲當地方特產物之金融、預料該項金融開始之曉、國際運輸會社等、必將蒙大影響、又聞金塊一棗尼克合金五圓五十錢

國際要聞

我國將加入萬國裁兵大會

國際聯盟召集美已決定參加

據某方面消息、國際聯盟所決定召集之萬國裁兵大會、現美國政府、因該聯盟擬召集此項會議、實與美國希望世界和平之宗旨相符、已決定參加萬國裁兵大會、昨政府方面、曾接到我國代表唐在復來電、報告此事、謂國際聯盟擬于四五月間召集萬國裁兵大會、美政府因與該國素志相符、已決定參加、美外部業函聯盟秘書處、聲明美國屆時當派代表出席預會、秘書處已據此通告各國查國際職盟決定召集萬國裁兵大會、海陸兩軍及飛行器潛水艇之使用、均在限制之列、要我國有與大關係、列國以爲國陸軍、爲數冠各國、甚盼我國能實行裁兵現該項大會、行將定期召集、我國究竟參加與否、應即先期知照秘書處、務請迅速電復、以便遵照辦理云云、聞我國政府對於國際聯盟擬行召集之萬國裁兵大會因友邦希望之熱烈、已決定參加該項大會云

貨物直通契約果變更耶（哈爾濱電　三日發）

栗林對烏蘇里並中東兩鐵道間之貨物直通契約、將于五月二十八日滿期、勞農側因鑑于截至今日止成績之不甚優良、契約滿限後有撤却栗林、另與目下較有力之會社、訂結契約之意嚮

德國各黨推舉候補總統（普爾德電　三日發）

德國社會民主、中央諸黨、推舉爾克斯爲大總統候補者、國權人民、國粹諸黨、推盧荻爾氏、又漢堡商工界、則推克利諾氏、選期日期、大約係五月三日

英國新聞界對德之主張（諾然專電　三日發）

倫敦太晤士報調觀云、解決歐洲之安全保障問題、須以德爲國際聯盟之一員、僅在西歐諸國之間、又其他各報、反對完全撤駐德鎭軍隊、主張與法國續爲聯盟云

德國火車博覽會之詳況（續）

此火之熱度、較尋常塊煤之火高自烟筒出去所損失之熱度亦少、因此能使鍋爐之效率、大百分之十、此火且能隨時熄滅、隨時燃點、然若以礦內所開出石煤研碎則似不値得、德國地中產有一種塊煤、用以研碎燃之極佳、現已有許多工廠、用此種燃燒法、今將推廣之至火車中云、此種燃燒法、有一缺點、乃火焰太長、火爐及四面之牆、不易製造是也

「瑞丁」博覽會場、最引起衆人注意者、乃數個大火筒、頂大約皆係上述大工廠所造、有爲德國造者有爲葡萄牙造者、有爲南斯拉夫造者、有爲阿根廷造者、此數種皆各工廠一時所有者、運以置於博覽場上、其餘有電火車頭、開礦用小火車頭、生油機火車頭、透平火車頭等、各種各色、應有盡有、客車貨車亦然、客車木軌皆漸用鐵製、與木製者重量相差無幾、一則可以免火燃、二則地方可以稍寬舒、客車中點燈、德國本用煤氣、今漸用電燈、亦免火患也、會場之一部分、陳列試驗車六七輛、曰熱力試驗車、曰止動機試驗車、曰電力試驗車、曰山洞試驗車、曰講演車等等、皆用以試驗火車行時一切情形者也、德國火車工程師、用此等試驗車以尋出火車之種種缺點、而設法改良之、若論量熱、則熱度表、寒暑表皆在此、若論量汽或電、則電表汽表及尋常最完備之試驗室所有之一切度量器、皆裝在車之四壁上、工程在此隨心所欲、極爲準確便利、研究所得當然亦不少矣、火車工程之能發達如此、其實賴有此也、小火車頭種類、有一吸氣車頭、平時用費最爲便宜、每一匹馬力、在一句鐘內、祇須用煤〇四啓羅格蘭姆（即祇須費一六分尼或八文錢）可云賤矣、德國近日貨車、最重可載一百卞噸之重量、尋常貨車可載二十噸、瑞亭台場上、亦有陳列、除此之外、尙有火車各種車件機械之陳列、此一工廠專做火車上之彈簧、所陳列亦僅彈簧彼一工廠專做車輪、所陳列者亦祇大小車輪、因每廠專做一種之故、其研究也、其製造也、亦日益精細、且可以大批機械、一律製造、省時而又省力、較之開一大工廠、一切物件、均歸自造者値得多矣、譬如一工廠需用一定大小之火車鍋爐數枚、彼即可向他種鍋爐專門工廠定製、不必特自買機械製造、此所謂分功之法愈分愈細也

高工所陳列者、皆係有價値之模型、及圖畫模型、如軌道橋梁及號誌等圖畫、則將各種機件、各種精深學理、一一畫出、使工師觀之、一一明瞭、每日尙演各種火車工業影片數十種、工學教授講授多次、各種工廠之工程師、皆來觀聽故高工所設備者、大都係爲專門家之研究、不若「瑞亭」之普通也

此次工程會之發起也、由工程協會贊助之、由鐵路人員參加之、無論何人、皆准參觀、博覽會門紙須付費一馬克（瑞亭）或五十分尼（高工大學）若欲會議時列席、或每次聽講、則出三十金馬克。則每日有演講有會議綜計此次參觀博覽會者、不下十餘萬人、參加者（付三十馬克者）亦有四千餘人、全德工程協會與鐵路人員、成此博覽會、既非易事、而對於此事興味之濃厚、亦非偶然也（完）

國際瑣聞二則

△汽車旅行橫越北菲　巴黎二月二十六日中外通信社電、去年十二月初旬、由法屬菲洲基尼亞起程之橫越北菲洲摩託車旅行、已於本月二十四日完竣共、計路程四千里、至紅海濱爲止、出發之時共有二車、然因經過泥羅河流域水濡土地、一車不克前往、中途拋棄、其一則尙能達到海濱云

△美省議員被逐　印的安那二月二十六日電、印度安那議員十八人、今日因不滿意議長之舉動、群被逐出、該議員等當即全往歐海屋而去云

親隣漫話

南鐵整理社員

◆暫時旅行、及歸來一看、則世情變轉、各種問題新生、就中滿鐵整理社員問題、最爲重大、驟現下輪奐壯美之大連奉天及長春、於滿鐵設立時、實爲砂塵堆積之僻壤、故此社員除薪水外、均有住宅津貼眷族補助費等項、另又享有各樣生活的利便

◆但時代業已變遷、旅居滿洲之滿鐵社員之境遇、爲日本內地及其他地方人士之所羨望、祇不過任事於小車站、保線小區及其他特別地點等人、尙在此例外耳、且於日本內地特薪水生活者、就中軍界方面之所得省減最甚時、尤有此感矣

◆在此種時會、滿鐵之社員整理雖於感情上不肯決行、然亦不得已乎、再於將來、若有妥當種會、復行整理、亦不可保、但只爲節減經費計、淘汰人員一事、必不可行之也、此次之決行、恐因不能撤廢前開之特別待遇、以致之耳

◆倘若淘汰人員不能避免、則不可不設免職後之救援方法、茲聞滿鐵當局、業有此企圖云、可謂適獲我心矣、退職者宜私用此機關、打開新局面也、若因之不能成事、雖留在滿鐵、其結果亦相同矣

◆再於此次種會、有人煽唆退職者、余雖不知此爲何故、滿鐵社員、不宜傾耳於此種言論、惟須聽堂々之正論也（荻川）

列車發着

站		時刻
奉天	發	3.00
渾河	着	3.11
	發	3.12
蘇家屯	着	3.20
	發	3.24
本溪湖	着	4.39
	發	4.40
橋金	發	
橋頭	着	5.00
	發	
通遠堡	發	5.52
草河口	發	
雞冠山	着	7.18
	發	6.45 7.24
鳳凰城	發	7.20
高麗門	發	7.59
五龍背	發	8.52 8.29
安東	着	9.40 9.00
安東	發	4.00
五龍背	發	4.57
高麗門	發	5.44
鳳凰城	發	6.14
雞冠山	着	7.00
	發	7.05
草河口	發	9.00
通遠堡	發	10.30
橋頭	着	11.25
	發	11.52
橋金	發	12.1
本溪湖	着	12.24
	發	1.15
蘇家屯	着	3.26
	發	3.36
渾河	着	3.47
	發	3.51
奉天	着	4.08
旅順		
大連	發	8.20 3.40 9.25
周水子	着	8.33 3.53 9.38
	發	8.34 3.54 9.39
夏家河子	發	8.50 4.11 9.56
營城子	發	9.02 4.24 10.08
龍頭	發	9.21 4.47 10.26
旅順	着	9.35 5.05 10.40
旅順	發	6.00 1.25 9.0
龍頭	發	6.20 1.42 9.26
營城子	發	6.42 2.01 9.44
夏家河子	發	6.56 2.13 9.57
周水子	着	7.16 2.27 10.12
	發	7.17 2.28 10.13
大連	着	7.30 2.40 10.25
營口		
大石橋	發	12.50 12.35 8.10
營口	着	1.25 1.10 8.45
營口	發	2.05 1.40 11.00
大石橋	着	2.40 2.15 11.35
撫順		
奉天	發	6.50 4.05
撫順	着	8.45 6.00
撫順	發	6.20 3.35
奉天	着	8.15 5.25
朝鮮線		
釜山	發	9.10
京城	着	7.00
	發	7.20
安東	着	6.3
安東	發	8.0
京城	着	9.3
	發	10.0
釜山	着	9.3

國內要聞

胡敵爭中各要訊

滎陽方面戰事極爲劇烈
政府尚欲以空言弭禍耶
憨玉琨謂戰釁啓自胡方

本社特訊、頃聞所得豫省戰事、及與戰事有關之消息如左

滎陽有劇烈戰事　據外人方面消息現胡憨兩軍之主力、似均漸向滎陽方面移動、滎陽方面之戰事廿七夕極爲劇烈、聞封方面盛傳憨玉琨之軍隊會於是役死傷千餘人、唯實在情形、則不可知、至禹縣方面之戰事、今似已中止云

張賈請胡憨停戰　廿八日執政府閣議席上討論胡憨問題時、軍務總長張樹元、及陸軍次長賈德耀曾出席報告、廿七日出席於善後會議之情形、並謂豫戰如不能制止、則所影響於善後會議者必極鉅、故目下最急之務、實爲制止雙方之戰鬪云、張賈報告後、因閣員均主張即由張賈出名致電雙方、曉以大勢、請双方務即停戰靜候解決於是遂由秘書廳擬一勸電、用張樹元賈德耀名義拍發云

劉鎮華已到洛陽　某外人頃得洛陽方面消息、謂洛陽方面、今正準備歡迎陝西督軍劉鎮華、洛陽官場今宣稱劉鎮華可於二十八日下午十時以前到洛陽、劉之先發隊、則已先期而到洛云

憨玉琨謂胡啓釁　憨玉琨頃以一通電致執政府聲明三事(一)本人甚願和平解決、但有公平解決方法無不服從(二)胡景翼漾兩電、均爲卸責之自飾、並非實在情形(三)戰事責任在胡景翼、先下動員令本人爲自衞計始與之相抗、

班禪接見團體代表

京訊、北京總商會、佛教聯合會、蒙藏聯合會、教職員聯合會等團體代表、二十八日下午三時晉謁班禪、事前、班禪招待處特製備臨時入門證、由招待員領至瀛臺、領取入門證、各代表至新華門、招待室、先由大堪布羅桑報告班禪、次由翻譯希爾巴敦魯布導入香綺殿、班禪著黃面藍裏團龍緞袍、外罩黃緞背心、平頂八字鬚、精神頗健旺、足穿双梁挽花高底靴、各代表咸向班禪鞠躬致敬、班禪領其首、笑容可掬、親授各代表哈達一方（爲長二尺許寬五寸之藍綢幅、中間織有藏文）旋用藏語向各代表演說、希爾翻譯躬敬聆、班言至扼要處、以手附桌、希則鞠躬不已、班言時約二十分鐘、希當譯其大旨如下、佛爺(希對班禪之稱謂如是、存眞、故仍之）說、前天到車站、承各代表盛意歡迎、實深感謝之至、因人當時本想各代表上車一談、因人多不便、今日在此地與各代表會晤、佛爺好像一一與各團體會見一樣、心中有無數快慰之情感、中國改建共和、五族一家、佛爺早已傾心內向、今日始達到目的、現在既講平等、無論何種宗教、當然一體、無所軒輕、爲人總要忠心愛國、使天下太平、人人享安居樂業之幸福、佛爺甚希望四萬萬同胞、共體此意、各人去講求謀幸福的方法、佛爺並願每天念些皇經、祈禱和平、並爲四萬萬同胞求幸福云云、商會代表答詞後、蒙藏學校代表要求班禪贊助該校、並請蒞校參觀、班禪謂本人出遊、深恐勞動地方官廳供應、今日在此晤見、與到學校、完全一樣、該代表欲有所陳述、其他之代表先後請退、班禪拱手作禮、遂與辭而出

江浙方面

形勢緩和之索隱
孫傳芳在軍署大開會議
決定對蘇辦法計有五項

杭州特約通訊、星期日晚、孫傳芳曾在督署召集急緊軍事會議、列席者有省長夏超、前江南兵工廠長楊某、及盧香亭等重要將領十餘人、密議四時、決定下列各條(一)對蘇作戰、認爲時期尚早(二)由孫夏聯名致電中央、請任命張宗昌督蘇(三)孫傳芳單獨致電中央、保夏超爲新編浙軍第三師師長、(四)規定浙省創辦兵工廠、經費五百萬、合由財政廳試募公債云、又據湖州確訊、江浙邊境戰雲、就浙軍撤退情形觀察、或可暫時消滅、盧香亭所部之浙軍第八旅業已過湖赴杭、盧氏亦於是晨抵湖、擬設總司令部於此處之安徽會館、據云、江浙戰雲綏和之原因、係一部浙軍反對與其舊首領盧永祥作戰、蓋彼等對盧感情素稱融洽、故不願與之對敵、孫傳芳部下兵力、閩浙各半數日前尙與太湖西岸之蘇軍對峙今浙軍全部、聲明不願對盧爲難孫氏鑒此情形、不得已而乃行退兵云、星期六晚、運來松江、蘇州、嘉興、無錫、南翔、及湖州等處所拉之苦力二千餘名、係乘軍用船抵湖、彼等均願即早回家據云、彼等飲食俱困、欲還不得紅十字會現將彼等收容於各會館內、預備分期遣送、其中數百名已於星期三日出發、均由該會給以免票川資、戰爭期間、此項無辜苦力之被拉者、不計其數、死於非命者亦甚多、可云慘矣、幸有紅會救濟、否則恐與治安有關目下凡由戰區來湖之貧民、均由紅會給養、當戰爭激烈時、彼等既缺飲食、更須工作、稍有疾病而未能動作者、多被兵士殘殺、且有被拉至戰線、受敵方砲彈轟斃者、軍兵對於彼等既如此虐待、間無餐並熱水亦不與之、夜間則令睡於泥地、爲狀之慘、目不忍睹、試觀彼等之顏面、非青即白幾無人色、戰爭之爲害、至於此極、有識之人、亦有自殺之道歟

鄭謙表示治蘇意見

上海函云、旅滬蘇省職員某君、昨接京友函、畧云、江蘇省議會議員某君、因接南京朱紹文等咸電、對於蘇政多所商確、乃於本月十九日午刻、假南半截胡同廣和居讌新任蘇長鄭鳴之氏、及旅京莊超諸人、並提出軍民分治及財政劃分兩大問題、公同討論、頗極融洽、鄭氏對於上述兩事、亦認爲必要、並簡單表示治蘇方針、約分六項(一)民政獨立(二)整理財政(三)蘇人治蘇(四)敬恭桑梓(五)推廣教育(六)發展自治任座諸人咸爲滿意、頗料鄭氏到蘇後、當能見之實行、聞鄭尙日未了事件、業於二十日乘專車回京、一俟屏當就緒、便擬由京逕赴新任、不再到京云

善會竭力拉籠西南

京訊、善後會議、開幕後、合肥迭與各會員　磋商接洽西南方針(一)派員分赴滇黔湘粵、與各督省當局、磋商南北統一計劃、敦促代表來京加入善會、發表解決政局意見(二)滇省內部復雜、關於調查該省各種糾紛、先徵集該省各重要人物意見(三)滇黔軍隊應即改編者、亦提出善後會議通過實行、惟此項主張、在各會員尙未表示意見前、暫緩進行(四)中央致電唐繼堯、表示此次招集善會用意、及各種苦衷、對南一視同仁、決不發生若何意見、及有特別主張(五)滇黔所提條件、如與統一無甚妨碍、及不失中央威信處、一律承認、決不拒絕聞上述各節、中央已分別實行、聞彭兩省所派正式出席善會代表即將來京、交部已令備車歡迎滇黔代表矣、交通部電云、善後會議許秘書長鑑、文電悉、雲南代表周鍾嶽、徐之琛、馬聰、貴州代表李華英、由滬來京、已分電滬轄津浦京奉等路、接洽備車並將軍租票價均記貴處帳上矣、交通部寒

民黨各要人、對於善後會議、迄今仍有不能諒解之處、合肥竭力疏通、亦未得有好結果、據政界某要人云、中央現已入手調查民黨對善會趨勢、所注意者(甲)該黨此次維持政局究持何種宗旨、可否與之合作(乙)民黨提倡辦理之國民會議、應提各案、能否與善會表決者取一致趨勢(丙)關於聯合民黨手續由各會員磋商後、積極進行、惟在京所組之團體、中央即予承認、作爲交換條件、日來民黨對善會會議、忽有活動即因此故也

熊克武行將圖鄂

林支宇蔡鉅猷充任先鋒
宋鶴庚聞亦將率部加入

長沙特約通信云、熊克武自率師侵入湘西後、高倡北伐、去歲已將部隊集中澧州、待命出發、旋因胡景翼中止南下、因是亦欲行北伐、近日又宣傳北伐、未免使人懷疑、昨探詢某要人、始知其內幕、此次北伐、或者爲勢所迫而將成爲事實、因湘省兵多餉缺湘西不歸、即或訴之武力、亦所不辭、熊克武向趙發誓、決不援湘、得此機緣、即行北伐（今袁祖銘出攻鄂西、滇黔聯軍張汝驥唐繼虞等軍、迫於環境)(袁軍彭部已到貴陽接防）於前月二十二日離貴陽、經過獨山古川、兔先鋒部隊、已抵洪江、熊軍一因湖軍逼近、一因後援已至、於是不能再延、不得不冒險出發、以林支宇蔡鉅猷兩部爲先鋒隊、向鄂西發動、現正籌措開拔費用、所侵滇駐湘西地盤、已允依次交還湘軍祇希望其交還湘西地盤、其餘非所問也

宋鶴庚抵長沙後、雖竭力倡攻鄂之說、而贊和者甚少、省政府當局以湘省依憲祇能自衞、不能攻人、宋氏之議、碍難採納、但在外湘軍、如能合作、實所歡迎所以招待宋氏、禮貌甚恭、宋氏因而願竭誠擁戴趙炎午、惟仍希望率所部出攻他省、於是有人主張宋由鐵道出湘西者、此議尙未定安、所聞譚延闓有電、仍邀宋鶴庚率軍回韶關、宋因魯滌平意見不合、難與共事、決不回韶宋部現已開駐汝城江華永興一帶宋部將領方鼎英何成濬、卽將來省與宋沙會商一切、結果如何、此時尙難預言也

贛省最近之軍事消息彙錄

夏斗寅有人挽留　鄂軍夏斗寅旅自入贛西以來、宜春分宜萍鄉萬載等縣、已倍受供意之苦、迨日前開拔回湘、在地方雖無若何需索、而聞其在萬載縣、竟有派員監賣硝黃、提去現欵七八萬元之事、查萬載縣地方、人民多操爆竹業、硝黃生意、極當發達、故縣城各商店所存硝黃、爲數甚鉅夏軍如此提去、該縣硝黃分局、不免大受影響、故各商民對於夏軍、頗多惡感、乃不料該縣商會農會教育會等公團、日前並電致電方本仁、免留夏軍、其電文云（鄂軍紀律嚴明、現駐萬邑、七閱月、雞犬不驚、秋毫無犯、頃有回防之訊、合邑人民、聞之鄂然、誠恐旌旗朝撤、烽火夕驚、擬請電令該軍暫駐鄂邑、我公素重民意、諒荷垂允）說者謂此種挽留客軍之舉、本爲罕見、而證以該軍監賣硝黃公然提欵之軌外行動、尤足見抅留者、實爲一部份人之特種作用云

吳金彪難安其位　贛北鎮守使吳金彪、日來本有決定更換、而以鄧如琢繼任之說、惟是說傳出後鄧如琢極端否認、並迭次對外宣言、謂（區區一個鎮守使、我何必幹）大有志在督座一席之口吻旣急欲攫得一個軍界中之高級軍要位置、而方本仁又以共勞苦功高、不如不隨其所欲、環顧贛省全境、只有界以贛北鎮守使一席爲最適宜、所以刻下尙未進行者有二原因（一）吳金彪鎮潯多年、與地方感情頗好、不便遽爾撤換（二）駐潯之省防陸軍第三團、與吳感情頗好、恐生反動、現方氏從容進行計、已一面電京保吳爲贛東鎮守使、以冀騰出此缺、一面調鄧如琢部之第二旅駐九江、而將第三團調回省垣改編、將來布置完竣、則任鄧去吳、自屬易如反掌云

三湘之最近軍事行動觀

長沙特約通信云、三月以前之湘局、四邊吃緊、岌岌可危、自贛「延闓」程「潛」兩軍先後敗退後、湘南湘東方面、漸形和緩、湘西之蔡鉅猷林支宇兩軍、亦不敢貿然發動、湘北之客軍亦撤退出境、四境安穩、大有昇平之象、乃近日湘西湘南兩方面忽又均有謠言、茲分述於左

(一)湘南、程軍三攻湘南、三次敗北、所部士卒、均皆潰散、僅以身免、惟近日桂省沈鴻英與李宗仁黃紹雄開戰、李黃兩部得有滇軍之接濟、將沈軍擊敗、沈軍紛紛散竄湘邊之永局、唐生智正派軍隊培墨繳械此湘邊雖不免軍隊之紛擾、但殘敗之沈軍、不足一擊、而唐軍反可繳械、收漁人之利也、至湘南之林局、則有宋鶴庚部之方鼎英、及何成濬各部駐紮永興汝城江華一帶、宋鶴庚現已到、省請求劃出數縣暫行駐足、唐生智因念舊情、且知其軍隊駐紮湘境、不足爲禍、已容忍其入境、現方鼎英軍在江華候命何成濬部在永興候令、此部軍隊爲入籠之鳥、終爲已有也

(二)湘西、川軍侵駐湘西後、但言北伐、遲遲日久、未見出動、蓋欲胡景翼不能肅淸憨玉琨部而南下武漢、則川軍恐無攻入鄂西之一日、因共軍隊名目雖多、而實力殊不充也足、據常德傳來消息滇黔聯軍唐繼虞張汝驥吳學顯各部、已由貴陽出發、決定取道鎮遠、分由洪江麻陽兩路入湘、與熊軍共同北伐、其出發次序、首爲已到洪江、次爲吳學顯部、以部爲張汝驥、張部之先頭隊部金唐繼虞部殿後、常德方面雖如此宣傳、但另據別方面消息、則稱滇黔各部之目的地、在於入桂、輔助李宗仁黃紹雄、打倒沈鴻英、再謀解除在粵之滇軍、以除其後患、滇唐代表黃天石、曾在浙接洽組織聯治建國軍、首先援助桃粵各省見行聯治（所以李宗仁黃紹雄連來電函贊同聯治、已誌昨訊）再聯西南各省、組織聯省政府然後謀統一北方、以黃代表之接洽、可以知唐繼堯進兵之用意矣、唐繼堯之意在於桂粵、則入湘之川軍、暫無攻鄂之可能、侵駐湘西、提指軍餉、公款已館、去年除在各縣提用外(在各縣各征收機關提用之款並無數目可稽)並向鹽商借欸三十萬元、近又擬發行公債六十萬元、可憐經兵燹之湘民、何堪遭此敲骨吸髓之苦日昨軍總指揮又函常德商會、謂出發在即、請再假洋五萬元、此種出發之聲、唱之已經戳月、人民亦已聽慣矣、湘政府欲整理財政、擬在湘西設一經理處、清理西財之收入、祇撥付川軍火食、不能負擔其軍餉、現正在接洽中而川軍內部殊不一致、未見能爲辦也、川軍之賀龍、原係湘人對於林支宇蔡鉅猷之煽動素來表示反對、對於趙恒惕表示擁戴、爲日已久、前此賀軍與林軍之戰、即可知其派別矣、現在蔡鉅猷之野心仍舊不死駐防漵浦益陽一帶之湘軍、仍戒備甚嚴、將來有無變化、尙不可知

財印局之最新發明

複色印刷機器

京訊、財政部印刷局賈局長爲獎勵工人、改良印品起見、對於工人考核功過明示賞罰、冀收革故鼎新、日臻完善之效、工人之中經此番獎勉、靡不悉心研求、近有沈永彬者、心思愼密、富有經驗、作工多年、諸事嫻熟、於是發明複色印刷機一部、花紋細密色澤光顯、實爲印品中之特色、製成之後、備具樣張、懇請局長予以補助、以便推行、該局長見其有志進取、劃出電機一部、並借給電汽皮帶鋼版等項、使之精益求精、以資倡導、一般工人觀此美術、遂無不觀感奮興云云

趙恒惕請熊離湘

長沙通信、熊克武佔據湖南常澧實力日漸澎湃、政府方面、曾徇劉湘之請、有任熊爲川湘邊防督辦意思趙恒惕得此消息、在北京方面、極力反對、此項命令、大概不能發下、並聞趙已派人與熊接洽、熊若離湘、可以相當援助否則趙將爲湘人請命云

鄂蕭保境聲中之政局變幻

漢口特約通信、湖北政局、自蕭耀南宣布保境安民以來、一本鄂人治鄂之主張、實行與民休養、故自去秋以還、蘇齊黔蔡豫張津士、相繼下野、且兵連禍結、靡有定期、湖北爲南北衝繁、卒得免入漩渦、茲試就湖北政局之最近各方狀況、一爲閱者述之（財政廳）楊小麓以鄂人關係繼鄂幹卿長財、然楊氏本非財政專家、對於武漢商廠情形、尤爲隔閡、如以鄂中主客軍費浩繁、寅支卯糧、借貸俱窮、早興司農仰屋之嗟、蕭是以有財政整理委員會之組織、今後開源節流、補苴遺漏當有一種確切辦法、惟辛亥首義之代價、湖北歷年所墊中央軍餉至今尙未索還、是湖北之積斷衆々、亦自有原因在（政務廳）韓觀候自知洛派嫡系、故自冰山既倒早已稱病辭職、二十四日蕭氏已正式發表以饒鳳璜繼任、今後吏治或較韓氏爲愈、亦未可知（教育廳）程鴻書自去歲長敎廳以來對於各專門學校、雖有所改造、而學潮起伏、仍然一蟹不如一蟹然鄂中學系、向分新舊兩派、各不相容、無怪湖北教育仍是奄々一息、刻聞新任范鴻泰、已由京起程、日內準可來漢、在范氏將來之成績、吾人固不得而知、至於范氏在敎育部供職多年、吾人不能不期望其有以改造湖北之敎育、以爲我夙稱文化之邦、前途放一線之光彩（省議會）年來該會方面、對於湖北、頗肯做事、舉凡省政府之主張無不力爲後盾、惟內部黨派尤極複雜、意見不能趨於一致、將來能否於湖北之建正民食機關、以圖發展、正未可卜（實業廳）楊念祖於接任之後、即擬具實業計畫、呈請當局、予以施行、只以省庫空虛、無欵可撥、故大都歸於停頓、其他如官錢局造幣廠官礦署、只聽其年年虧累、並未見絲毫盈餘、以向稱有錢機關、乃竟如此委靡不振、其非中飽、即係主持不得其人、今後如欲軍政各發充裕、非將此三大利權機關、根本改組不可云

滬人士反對善後公債之激烈

閘北公團電請撤局停辦
東南迭經兵禍殊無餘力

上海特約通信、奉軍第一軍藉戰勝之威、續辦善後公債、今張宗昌委單以亭常之英、設立松滬善後公債局、其辦法即令警察向華界居民、每戶令納繳房租兩個月即由警廳在收時給一收據、以便換取公債票、若南北兩市、挨戶派攤、逸言二百萬元、至少可收六百萬元以上、二十三日宣布章程之後、昨今兩天、該局即經派參謀趙殿英帶領警察、先至最繁盛、而受兵事影響最盛之閘北一帶、實行挨戶勒派、居民大譁、以戰時已經由盧何強抽去二個月之房金、今戰事方結、二次又來抽收二個月房金、如此舉動、儼如人頭稅矣、如言公債、則出於人民之自願、斷無此種派警威逼勒收之理、當時因警察等尙在初次知照、未屆收欵之時、故對各警、均置瞬之不理、惟轉三月一日即屆、萬一該局派警以武力收欵、勢必釀成大風潮、蓋有許多房產、係西人所有、而交經租人放租者、萬一警十勒收、必更啓交涉之事、故今日下午三時、總商會會長方椒伯、縣商會會長姚紫石工巡局々長李厚祚、及南北紳董姚慕蓮毛子堅等數十人、急會集於一品香、會議對此次松滬善後公債、勸收居民兩個月租金一事、當時各紳董討論結果、僉特此舉跡近強取民財、爲世所少聞、去年盧何所爲、尙可藉口軍事緊急、今戰事結束、豈能再有此等勞擾人民之事、況南北市滬人、方爾經兵事、元氣大傷、安有財力、以應此軍閥無厭之欲壑當時討論二小時之久、決計拒絕而姚慕蓮徐乾麟並去函該局、表示不允受顧問之職、即將聘書退去、一面即以閘北全體各法團之名義、電致盧永祥、張宗昌、張作霖、財政部、並分電政府、聲明滬人對此等跡近勒索之公債、誓不承認、並請立予取消、速將該局撤去、以維人民之一線生機而繫東南之民心、兩電擬就之後即經四十餘公團之代表全體簽字當日即經拍發云

王克敏被捕之傳聞異詞

北京特訊、王克敏二十八日晚在東交民巷中法實業銀行樓上突被法兵逮捕、聞其被捕原因、係與中法銀行有所糾葛、純屬內部問題、法兵係奉公使館命令、前往逮捕、中國政府對於此事、並未預聞、惟是晚夜深亦曾接到此項報告、究竟眞相如何、尙待探誌又通訊云、二十八日北京各方面盛傳、住在中法實業銀行樓上之王克敏、業於前夕十二時爲法使館派兵四名捕去、但旋經調查、王克敏實並未被捕、惟雖未被捕而法使館當時則似有將其逮捕之意、先是前夕十二時、有法兵四名突往中法實業銀行之樓上、將王克敏從夢中喚醒聲稱奉公使之命、特來逮捕者、王不明所以、乃請其暫緩、一面令人延中法實業銀行中人代爲詢問原因、該行中諸人悉集、即同兵士詢問、兵士以不知對、行中人因兵士答不知、乃請由行中人擔保王不逃走暫緩逮捕、又因兵士以不能自主對、行員乃以電話詢法使館、並詢問原因、法使館初雖表示不允但延至最後則允之、允之爲慮其逃逸、故仍派兵守門加以監視、但延至昨日下午三時、王克敏已托人向法使館疏通、一面並托法實業銀行中人、對於本人之（不逃跑）一事、爲切實之擔保、因是法公使始將監視之兵士撤退、此即王克敏被監視之由來也、惟王克敏雖被監視、而本社中人謂法公使所以派兵守護王克敏居處之門前、乃因外間有將有加不利於王克敏者、故不得不派兵守衞云、姑並誌之、以俟證實

時評

爲中俄會議得人慶　（惻）

◇中俄會議、醞釀已久、而正式會議終未開成、雖由於主持無人、亦因外長久尙虛懸、乃成僵局、今以加大使迭次催詢、外長業已負責有人之故、中俄會議之督辦、乃得應時勢之需要、而產生矣

◇此項會議之重要不惟關乎中俄兩國間之邦交、亦且於東亞之大局、有至大之關係、故督辦之人選設非其人、則未來之危害、正不可以道里計

◇今政府審時度勢、愼重選擇、竟表王正廷氏、爲督辦矣、中俄協定、本爲王氏一手所成、今茲再膺此命、其必能收駕輕就熟之效、而成不世之功、此則又在吾人意料之中者、良以王氏爲當代外交有數人材、且爲人清廉公正、不倚不偏、外人方面之聲譽、尤高出頭顱諸人之上、試按其外交上之成績、不難知其爲人、益以辦理奉俄協定之鄭謙氏、爲之副、其協力同心以爲中俄兩國間謀幸福者、必矣、不禁爲中俄會議得人慶

命令及批示

●奉天鎭威上將軍公署批（二日）

▲湯古忱呈王振聲等合謀霸地濁丈局祖讓核辦由批應不准行▲劉純儒呈杜子丹等勾串舞弊請減公欵請依法查辦由批已准免究飭案

●奉天省長公署批（二日）

▲商品三呈王倫如盜賣國土由批仰撫順縣查復核奪▲李文元呈李樹楷冒領荒地一案請飭縣速結由批仰臨縣查明核辦具報▲李徐氏呈抽結勒押違法殃民請提案訊辦由批仰該縣傳訊▲王徐九呈宋洪周違法從軍綁及底保今逢特赦可否免究由批仰高等廳轉飭康平縣查案核辦具報再行核奪

因服第威德補腎丸 而得妻室受孕

上述數語摘自病愈者之謝函。乃乏嗣夫婦之佳音也。何以第威德補腎丸能奏此奇效。其理易明。生殖器軟弱常始於腎虧、腎虧則全身均受其累。腦力思索力滯鈍。心神不安。生殖器無能。發育不足。第威德補腎丸已經各醫士之經驗並證明能恢復腎部健全。並能全體康强。請讀下列江西南城縣王邦瀚君來函。其函云鄙人結婚過早事務紛繁致精神疲倦。百藥無效。旋敝親李君贈余第威德補腎丸一打。余依法服用。未及半月飯量增加。精神倍昔。至二閱月所患霍愈。且內人覺即受孕。此實第威德補腎丸之所賜也云云　凡病服第威德補腎丸而得受孕者非祗此一人。者以及已婚夫婦見此函當覺希望滿懷。恐君見此函後仍未能絕無疑慮。未能確信第威德補腎丸果爲閣下多年所需之品。故作下述之供獻

●特別贈品

請將下方附券塡妥寄下。附以郵票一角。則當給以三十二頁之美術小書一本。書內更載有證函及有用常識。並此人所述藥丸之樣盒一份。試從彼所言試用此丸。再觀此試驗之結果。蓋敝公司深信君試用此丸後。君定必熱心讚同。整瓶藥丸各上等藥房均有出售。預料此種藥樣品索者定衆。欲索從早。幸勿交臂失之

價目　大瓶現大洋二元七角半　半打十五元
　　　小瓶　一元五角　半打八元

東三省獨家經理　英商　源來盛洋行　營口

東京寫眞學院

明治三十九年創立

京東　製版印刷學院

◎寫眞撮影術　◎察眞修整術　◎天然色寫眞　◎金銀色寫眞　◎漆器寫眞　◎陶器寫眞　◎絹布寫眞　◎變體寫眞　◎特殊寫眞　◎他押保技術

●珂羅版　●寫眞網目版　●二色凸版　●亞鉛凸版　●亞鉛版　●石版及活版　●寫眞石版　●電氣版　●金屬蝕刻　●護謨印

印刷業者歡迎　短期卒業

通信並實地教授

年齡資格無限制　規則送料四錢

振替東京二〇九八三番

東京市麴町區土手三番町廿三番

風船、瀛船、保險

共同火災保險株式會社
太平洋(上海)火災保險株式會社
日本簡易火災保險株式會社
大同生命保險株式會社
橫濱生命保險株式會社

火災　海上　生命

運送貨物及船體保險(保險費十分克已)

大連市北大山通　代表　川畑保險部　電話四三八〇　振替大連三五二

薪金社員募集

辯護士 從位五 湯淺唯二

元關東廳法院判官大連法院長

大連南山麓順厚南拐西路南(電話三五一二番)

專辯民事刑訴訟並商業賬目借貸及鄉屯土地不明等事一切糾葛承辯決期迅速

三井 海上火災運送保險

明治火災　千代田火災　東京火災　東京海上火災　日本火災　神戶海上運送火災　共同火災　大阪海上火災　橫濱火災海上　大正海上火災

各保險株式會社代理店

三井物産株式會社　大連支店

大連市山縣通一二六號地　電話代表番號七一〇一番

大連聚蚨棧啓事

本棧現將房屋重加修飾人員力行整理男女異室招待慇勤代理車輪客票報關完稅遠近紳商請祈蒞臨

大連市常盤町　電話三七三八　本棧主人謹啓

朝鮮銀行

資本金八千萬圓　拂込濟資本金五千萬圓　積立金壹千一百卅四萬圓

本店(朝鮮京城南大門通)　振替貯金口座京城三三三番

辦理預金、貸出、割引、海外諸爲替、地金銀賣買其他一般銀行業務、並於朝鮮、滿洲及亞港取扱日本銀行代理店事務

總裁　野中淸

支店出張所

內地　東京、大阪、神戶、下關、
朝鮮　釜山、大邱、仁川、平壤、鎭南浦、元山、群山、木浦、淸津、會寧
滿洲　大連、旅順、營口、遼陽、奉天、奉天新市街、安東縣、鐵嶺、開原、四平街、鄭家屯、長春、吉林、龍井村、哈爾濱、傅家甸、
支那　上海、青島、天津、濟南、
露領　浦潮、斯德、亞港、
米國　紐約、

倫敦、巴里其他內外樞要地皆有匯兌取引之所

大連連陞棧啓事

本棧現爲酬達過客擴張營業起見將一切棧務力行整頓男女異室招待慇勤并代理車船客票報關完稅遠近商買請駕光臨

大連市浪速町　電話七四六〇　本棧主人謹啓

龍口銀行

資本金壹千五百萬圓　大連浪速町二十號地

中日合辦株式會社　龍口銀行

關東州地方費現金取扱　大連市金庫事務取扱

電話(代表番號七一五一番　宿通用五七三六番　公衆用三三二八番)　振替貯金口座一五五八番

支店及出張所　龍口、旅順、青島、哈爾濱、公主嶺、鞍山、安東、松樹、瓦房店、市內盤城町派出所

各處匯兌　日本內地、及臺灣、朝鮮、滿洲、內地各市、均可通匯、一般銀行、業務　迅速辦理並十分克已

大連裕泰棧啓事

本棧現爲酬達過客擴張營業起見將一切棧務力行整頓男女異室招待慇勤并代理車船客票報關完稅遠近商買請駕光臨

大連市監部通　電話六四七〇　本棧主人謹啓

洋燭肥皂

雪花膏

大連大龍街九十三番地

製造發行　連興成

電話六八五三番

東邊實業銀行 安東

有奬儲蓄

每月儲洋拾元月月有得貳千元之希望
每月儲洋六元月月有得壹千元之希望
每月儲洋參元月月有得伍百元之希望
不得奬者到期還本且給利息萬勿失此良機爲幸

陽歷每月一號開奬　詳章索取即奉

大連市代理加賀町十九番地益順恒內寓

經理單立靑　電話三九二八

花柳病特效

新到德國六〇六

大連市大龍街四十五番地

協和醫院　電話四〇四二番

醫學祖傳三世專門研究癆病

積病科初次來連莫失機會

專治男女　緩急癆病　吐血嘔血　痰喘咳嗽
潮熱盜汗　筋骨疼痛　心腹急疼　吐飯倒食
隔食噎症　左右偏枯　四肢不擧　下委足腿
不能運用　氣積血積　食積水積　滿腹病塊
心下停水　小腹寒積　堅硬如石　聚散無常
時疼時止　男子疝氣　腎囊腫大　腎子堅硬
或生漏管　女子經閉　乾血癆疾　赤白帶下
先期後期　婦科一切等病(疑難大症包治)

余專門研究一切虛勞百損照脉應方照病應藥方無虛發無不應效

浪速町十七番地　東華樓院內樓上

醫士　趙士敏　啓

株式會社 滿洲銀行

資本金三千萬圓

辦理一般銀行業務及大連市金庫事務

大連市伊勢町二十一番地

電話四一二一　振替貯金大連三三〇番

各支店

大連　大連　金州　普蘭店　皮子窩　瓦房店　鞍山　奉天　同小西關

山縣通支店　小崗子支店　沙河口支店　金州支店　普蘭店支店　皮子窩支店　瓦房店支店　鞍山支店　奉天支店　小西關支店

撫順　本溪湖　安東　新義州　安東隆街　鐵嶺　公主嶺　長春　吉林

撫順支店　本溪湖支店　安東支店　新義州支店　安東隆街支店　鐵嶺支店　公主嶺支店　長春支店　吉林支店

除以上所列外日本朝鮮滿洲各樞要地均有通匯處

果樹苗總經理 廣告

敬啓者敝號自經理果樹苗木各色菜種以來深蒙各界諸君惠顧不勝銘感之至非專以圖利發售藉告購苗諸君如有願意直接經售者敝號必詳細指知一切手續若有願定本號樹苗者價值亦必從廉出售特此聲明

代理店

周水子大辛寨屯　長和盛
大連市西崗　同盛德
大連市西崗　福昌棧
金州西街　德盛永

總經理　大連市沙河口巴町二七番地　華記號

東三省官銀號廣告

本銀號資本總額奉大洋貳千萬圓東省重要地點及京津申魯各地均設有分號及通匯機關專辦匯兌匯押匯抵押放欵貼現放欵保證放欵以及收受定期活期各種存欵并設有倉庫以備堆存押欵貨物利息匯水無不允辦事手續異常敏捷凡蒙惠顧無任歡迎

茲將總分號營業要目列載於後

甲匯兌　本大洋匯兌券免費油匯地點　奉天　東豐　通遼　通化　興京　綏中　柳河　寬甸　洮南　彰武　新立屯　新民　法庫　興成　蓋平　遼源　公主嶺　山城鎭　開原驛　范家屯　北鎭　盤山　西安　海龍　本溪　台安　鳳城　錦西　西豐　海城　臨江　輝南　岫岩　遼陽　黑山　錦縣　義縣　莊河　八面城　康平　安東　鐵嶺　營口　四平街　郭家店　桓仁　昌圖　遼中　復縣　撫順　吉林　長春　延吉　哈爾濱道外　哈爾濱道裏　雙城　寧安　下九台　黑龍江　呼蘭　望奎　佳木斯　安達站　綏化　巴彥　山海關　昌黎　留守營　灤縣　龍口　琿春　以上列地點係票匯信匯概免收費至於電匯手續不同匯水宗費臨時商定　免費匯欵兼收公濟平市錢號銅元票如交他行發行之匯兌券每百元加收匯水壹元

本大洋匯兌券照牌價作匯上海規元地點　奉天　營口　吉林　長春　哈爾濱　北京　天津

本哈爾濱現大洋券免費通匯地點　奉天　吉林　長春　哈爾濱道裡　哈爾濱道外　延吉　琿春　佳木斯　寧安　雙城　黑龍江　黑河　海拉爾　滿洲里　安達站　望奎　綏化　呼蘭

本哈爾濱現大洋券並得在上列各處匯兌京津申及魯南青島煙台銀洋欵項其匯水行市臨時商定

乙押匯　辦理押匯各地點　奉天　營口　開原驛　錦縣　安東　鐵嶺　四平街　海城　遼陽　新民　遼源　通遼　公主嶺　范家屯　大連　吉林　下九台　長春　哈爾濱道裏　哈爾濱道外　黑河　天津　上海

丙各種放欵　總分各號均可商作放欵

丁各種存欵　收受定存活存各地點　奉天　營口　開原驛　公主嶺　四平街　鐵嶺　新民　海城　遼陽　遼源　通遼　錦縣　安東　范家屯　吉林　長春　延吉　哈爾濱道外　哈爾濱道裏　黑龍江　黑河　海拉爾　安達站　望奎　綏化

戊倉庫　設有倉庫各地點　奉天　營口　公主嶺　海城　長春　哈爾濱

德泰號紬緞莊啓事

本號專爲擴張門市擧行暮秋減價荷蒙各界踴躍惠顧敝號紉感之餘自當照常分外克已現值孟冬轉來重新運到各色花素駝絨毛呢嗶嘰直貢呢華呢並由外洋定做時式大氅男坤最新國花毯美式鐵床旅行用品化粧香品一應俱備又由浙杭姑蘇一帶揀選上等名機採到各種流雨衣俄行庫經艷新閃緞莫不色色鮮潔無待自詡批發零售價極一律從廣並有經理英商綿華洋行老鎭綀印雜色線車包銷南滿各埠以及代理法商百代公司新式唱機唱片家庭玲巧電影機器几蒙賜顧無任歡迎恐未週知特此謹佈

大連奥町五十五番　本號主人敬白

前櫃電話長五二八一番　後櫃電話七四四五番

緊要聲明

市內信濃町魚市場內二十六號興盛茂執事趙學茂氏因其子趙春江在櫃任事屢不受敝號約束恐有在連市川往商家或親戚鄰友等若有賖欠貨物搗借錢財以及吃喝嫖賭等等債端敝號與伊父概不負責若有要公之時可直接通一電話於敝號示知即可恐未週知特登報聲明非謂言之不先也此佈

敝號興盛茂啓

電話七二八六番　主人趙學茂

大連裕長棧遷移廣告

啓者敝棧因加賀町舊址不敷應用特擇吉遷至寺內通三十一番地新築西式三層大樓坐南向北門面上下樓房共計百餘間分特別官廳客室頭二三等房間寬濶異常修理清潔陳設華美極爲雅觀男客女眷各分房間並備有火炕鐵床被衾枕褥隨便使用侍役殷勤伺候遇到代理火車輪船客票報關完稅轉運貨物尤爲迅速誠恐紳商未及週知用特登報聲明以廣招來如蒙光顧即請玉趾降臨是荷

寺內通三十一番地　電話六三五二番　本棧主人啓

東三省新聞

奉天

榆關增設道尹訊
劃臨榆等七縣歸由管轄
業已通知直省軍民長官

據某方面確實消息傳出云、張上將軍、決設榆關監督、道尹公署於山海關、已於日前通知直隸省軍民長官、移管臨榆、昌黎、灤州七縣、並通知遼瀋道尹、劃七縣歸海關道尹直轄

張上將軍 壽辰預備

鎮威上將軍之壽辰、現已屆期、京津各要人、多半來奉祝嘏、已由副官處、分配各旅館為行台、至於由京津邀來之坤名角、皆假地大開招待所、宿舍皆由副官處特別設備、該坤名各角、於月之三日、即須蒞奉云(健)

商會長 返奉預聞

地方團體代表、奉天總商會張惠霖會長、因關懷會務、於入京後曾囑隨員該會韓部長、返奉一次、現聞該會長、以鎮威上將軍壽辰在即、乃訂於月之四日、返奉祝壽、藉便一視會務、祝壽畢仍行入京云(健)

梅蘭芳 決來上壽 係由吳黑督力聘

黑龍江督辦、聘邀梅蘭芳、為張上將軍作壽、聞梅已允其請、日內當可到奉、梅一行為百餘名、梅之此來、要求條件、為往返須備特別專車、通行之際、須派軍警保護、吳均一一承諾、始肯前來、奏技地點、在省長公署云

創辦軍用 車馬籌備處

省當局感於去年奉直戰時、陸上搬運殊為不便、東省由各縣民間車馬之力、得有圓滿供給、是以創設軍用車馬籌備處一所、內分文牘、會計、偵察、交涉等五科、平時為運貨物之用、且有事之際、即為軍用、常備車輛為三千輛云

上將軍令縣抽 編護墾隊

東北邊防墾務督辦、張上將軍、現因各邊之墾務、正着手辦理、自應先行組織護墾隊、以利進行、已擬定由各縣警甲中抽撥、規定應抽撥之額數、令各縣照章辦理云(健)

粮秣會又 標買粮秣

軍士採辦委員會、現又准兵站處之請、訂期月之四日、標買紅糧一萬石、每千石須交保證金一千五百元、豆餅兩萬片、每千片保證金二百元、每投標者、至多紅糧不得過千石、豆餅不得過四千片、以免中標無實數交付云(健)

市政公所之 建房限制

市政公所、前為便民起見、對於院內建築房間、勿庸到所領取許可證、乃一般奸民、多有建築市房、而外面圍一牆垣、與新規定之街巷丈尺、並未相符、亦藉口為院內房間、茲市政公所、特布告市民、凡建築房間、設與新規定街巷之丈尺相符、而在院內者、准其勿領許可證、餘則不在其例云(鐵)

京榆間 添開車輛

交通部於月之一日、將往復於北京榆關間之第七第八客車、改為通車、並添一二混合車一輛、三等客車十五輛、第七第八列車、通過主要車站、時刻如左

第七列車
北京正陽門驛發 午前五時五十分
到天津東站 同 九時四十分
到山海關 午後五時廿四分
到奉天 午前十一時四十分

第八列車
奉天發 午後三時廿九分
到山海關 翌朝四時四十七分
到天津車站 午後二時十三分
到北京正陽門驛 午後六時卅八分

奉鮮間航空息消 張總辦決定四月間開始

航空處總辦張漢卿氏、於去年秋曾擬實地飛行、於奉天平壤間、適因戰事發生、事遂擱置、茲聞張總辦、以時局業已平定、乃定於四月初旬、決定向該處飛行、現已飭令駕駛員、即日試練、以期嫺熟云(健)

交部減價運粮展期

奉天總商會、函致各處云、頃奉交通部電開、本部前為接濟京師人民粮食、擬定經由京奉、京漢、津浦、京綏四路、運京之整車粗粮、按正折減收運費、自十三年十二月十日起、以兩個月為限、業經電達在案、此項辦法、至本年二月十日、即行期滿、現查京師所存粗粮、向不甚充足、仍須設法招徠、俾資接濟、所有前定運京整車粗粮減價辦法、應自本年二月十一日起、展期兩個月、以維民食、并經提出國務會議、々決照辦、除飭各該路遵照、並通告外、特行咨照并希轉知各行商知照云云(健)

貿易補習班考試題

奉天總商會、開辦貿易補習班、業於一日考試、試題一為國文、欲入貿易補習班之理由、一為常識測驗、係提問天文地理時事工業商情各問題、計四十道、共限三點鐘交卷、聞須取錄六十名、并聞該會對於學生之報名、不收試驗費、頗能一除各學校之舊習、願今後之各學校、對於投收試驗

派員調查災情

省長公署、對於各縣征收錢糧、每以受水災及遭兵燹、請求分別免緩、茲特派員分往報災各縣、詳細調查、以明眞相、而便免緩、各縣農民、值此春耕、需款孔亟、經此一番救濟、受福非淺云(健)

內蒙會議果因何
呈請上將軍派代表涖會
三省當局正在調查內容

內蒙哲里木盟各王公等、決於本月二十日、在哈爾濱開內蒙會議、電請張上將軍、屆期派代表出席、會議內容、大約為指導外蒙政府、並對抗蘇聯政府等重要問題云、又據確實消息云、內外蒙古王、以段執政之屯墾政策、為漢人侵略蒙古之策、定於三月二十日、在哈爾濱開內蒙會議、討議關於屯墾之權利等問題、東三省當局、擬於開會時、派某顧問前往、調查會議內容云

軍長請委團長

鎮威第二軍長張敎坤、因所部衛隊團、業已成立、團長一職、關係重要、查軍官朱元騤、係軍官學(健)

瀋陽車轍

▲朱紹陽(外交總長代表)二日來奉
▲祁大鵬(王正廷代表)二日來奉
▲金殿瑞(蒙王阿木耳靈圭代表)二日來奉
▲馮麟閣(三陵都統)二日來奉
▲范紹安(三旅旅長)二日去奉
▲畢清華(卅二旅旅長)二日來奉
▲焦漢武(補充團團長)二日去溝幇子
▲成維新(熱河省議會副會長)二日來奉
▲許瑞棻(熱河煙酒事務局長)二日來奉
▲傅立魚(大連青年會長)三日早由哈爾濱來奉

呈請植林照准

有寬甸人于茂先者、擬在該縣雲霧嶺地方、開植林場一處、提倡林業、啓發富源、呈請實業廳許可立案、聞張廳長以該民有志實業、殊堪嘉尚、遂行批准云(健)

山城鎮之將開商埠

奉海鐵路、正在籌備修築之中、與鐵路有連帶關係之商埠、現聞已經省政府議及、擬在海龍縣屬之山城鎮、開作商埠、不日即令行海龍縣知事、籌備開埠事宜云(健)

撫順

匪徒因傷斃命

月之二十四日晚八時十分、由奉着撫列車、大官橋日警派出所、南條巡查、在該處警戒、突遇匪徒四名、匪先發槍、擊該巡查、互相對擊、三匪逃遁、一匪被南條巡查捉獲、將匪頭部、用刀砍傷甚重、隨電知警署、全部署員出動、趕到現場、匪已被南條巡查捉獲、當即帶署訊問、供名譚鳳山(二五)至翌晨十時匪因傷斃命云(明)

福久公司被搶

埠東塔連咀子日商福久公司、於月之二十六日晚八時許、突闖入步匪五名、二人持槍、一人持刀、二人持棒、進屋先將廚役金錫亭、書記姜秉舉毆傷、繼而強搶、共搜去奉票七元、金票二元八毛、衣服被褥等七八件、搶畢逃遁、經主人當即報告警所趕至、匪已早颺無踪矣(明)

開原

日人將開 不用品交換會

家庭之中、往往有不用之品、若棄之而可惜、然留之亦無甚用處者、大概家家皆有、邑內日人方面、今發起將不用品交換會、各自家庭無用之物、定價若干、送於該交換會場內、以供人人之觀覽、倘有欲買者、可隨意出款購買、如是則家庭中之無用之長物、可以變錢、而需用者亦得以廉價購物、買賣雙方、均甚合宜、誠一舉兩得之美法也、聞該會現正在籌備之中、不日即可正式開會矣云(開)

鐵嶺

校友會舉行選舉會

本邑縣立中學、國民師範學校、校長張舜卿氏、現鑒於該校、校友會各部幹事、應當另行選舉、以備組成、故於日昨三月二號下午一時許、舉行各部幹事、選舉大會云(駒)

因公赴奉校長

本邑南關、縣立中學校、校長張舜卿氏、於日昨三月二號下午、因公赴奉、面稟教育廳、接交事務、及購買教科學書、回校之期、當在三四日云(駒)

海城

新任巡捕長訪所長

租界地、日本警察派出所、巡捕長一席、久經虛懸、聞本月一日由安東縣、來一今永煮氏、接充巡捕長之職、氏於二日早、特往城內警察所、拜訪衣所長、及一由閣祚二巡官、爲申履新之忱云(冒)

營口

市長業已確定

營口市政公所市長曲廉本氏、升任法庫縣知事、遂遺一缺、具有繼任資格者、為蔡清釋秘書、楊秀生課長、王作賓典獄長等、雖醞釀已久、然均未能成為事實、茲聞該市長一職、省長確已派定王仲甫氏繼任、王氏為留美學生、曾充省署及交涉署諮議、總司令部顧問、奉天市政公所成立之初、該氏於中出力不少、極為王省長所嘉獎、此番來營、必對於市政有一番整頓云(成)

四平街

梨樹知事來四調查

四平街鐵道東新市街、當開闢之始、以煙賭娼寮會局為發展之原料、自梨樹縣新知事臧氏接任以來、漸行取締、日昨又來街至各處調查煙窟戶數、以備將來之整頓而云

憲兵分隊長之來去

長春日本憲兵分隊長憲兵少佐瀧野秀吉氏、為巡視各處分遣隊、於二十五日午前十一時半鐘、列車來四、下車後、歷訪本街之各官衙、而後至本街分隊營、巡視畢即於當日午後五點十五分車返長矣

鄭熱路線實行測量

奉直戰後、張帥痛感東省交通之不便、前預定由鄭至熱河鐵道、期望其速成、故令由通遼至開魯、已實行測量、兩地距離為百六十餘華里、此項工費約得三百萬元左右云

哈爾濱

東鐵要聞鱗爪錄
定發行華文月刊並購大批鋼軌
俄派依茲麥洛夫為理事

中東鐵路理事俄理事、吉謝了夫、事辭職、業誌前報、茲悉蘇聯政府已派遠東革命委員會委員、兼財政內務總長依茲麥洛夫兼任

中東鐵路學務處長尼其弗洛夫辭職、派為特爾洛夫接任、昨已視事矣

中東鐵路經濟調查局、發行之俄文經濟周刊、專載東鐵及北滿經濟、惟一般不識俄文者、不能明瞭、殊為缺憾、聞鐵局現擬再發行一種華文經濟月刊、以便華人閱覽

中東鐵路因需鋼軌、曾向烏拉嶺工廠定購、價值七十萬元云

吉謝了夫堂、以有聯帶關係、亦於上月早請鎮威上將軍、開去差職、以便為農、茲據確息、於二十八日指令到哈、所請不准、仍仰照舊任事、惟一般運動此職者、仍不稍失意云

蘇俄政府委任 東路教育部長

據莫斯科電訊、蘇俄政府委任斯洛利亞勞夫博士為中東路教育部長、已於上月二十六日發表矣

處長辭職未准

東省特別區行政長官朱子樵辭職佐、特別區警察總管理處長王理

營口

警廳預防火患

營口總商會、接警察總廳公函云、逕啓者、查入春以來、屢次火警發生、值此風狂物燥、若任其延燒、而人民財產之損失、生命之危險、在々均皆堪虞、惟救護之任、雖屬責歸消防、然預防未然、須由商民各自留心、本廳為謀公共安寧起見、除通令各署、無論商民、按戶傳知、一律預防外、相應函請貴會、希再轉知各商戶時加預防、官紳公誼云云(成)

補充團部遷移

鎮威軍一三聯合軍、第三補充團、自去歲奉直戰役成立、團部設在本埠東海關附近華豐精鹽公司舊址、同時並成立第三營營部、於永世街後、棧內、其他各連兵士、則分駐埠內各棧店、第一二兩營、則分駐於田莊台盆山一帶、現該團長焦漢武奉上峯着將團部移玉錦縣、焦團長遵照、已於上月二十八日將團部移往錦縣云(成)

縣長兼任道署秘書

遼瀋道尹、公署首席秘書、原係營口市政公所市長曲獻廷兼任、現因曲氏升轉法庫縣知事、遞遺一缺、修經道尹、已令營口縣知事陳棠敬兼任云(我)

朱長官之遺愛 將設頌德碑一座

本埠總商務會、以前任行政長官朱慶瀾大將、在職二年、清節高風、為本埠人士之所共欽、今以長官他就、為誌在任令德、曾開會討議數次、經衆表決、建設頌德碑一座、以資紀念云

警察所長公畢返營

營口警察所長景興閣、日前奉警務處函召赴省、參與警政會議等情、已誌報端、茲聞景所長在省會議已畢、遂於日昨(二月二十八號)由奉返營、聞此番會議後、對於警政前途、必有一番改革、不久即當見諸施行云(成)

水校已將 罷課學生開除

水產學校發生罷課風潮、學生全體出校一節、迭誌本報、事後經該校長、煩人調停數次、取寬大態度、勸之歸校、乃學生方面、執迷不悟、聲稱非將要求條件辦法、解決不可、該校長以爲雖能以勉強使之歸校、亦爲無益、遂決意於上月二十八日、將學生全部開除矣

陳縣長榮陞之續誌

營口縣知事陳棠敬、因與新任江蘇省長鄭謙氏、係屬姻親、有榮陞優職消息、曾誌報端、乃日來喧傳尤盛、據聞確有升任江蘇政務廳長之說、但尚未確定、究竟能否成為事實、容後續佈(成)

社會小說 九尾狐 夢蘇著

一三三

第十六回 情爭佛地幾番勾搭 歡喜冤家險遭淪陷

這且慢表、單說上海尼菴、不下數十餘處、其中女尼、若行潛修、如了塵的、不能說沒有一二人、但是掛了個女尼的名號、暗中姘識和尚、勾引青年、并秘密賣淫者、却也不在少處、在下原不該把他們這種黑幕揭破、增長文字罪孽、然這般惡民、坑害青年、汚辱佛地、固已罪不容誅、最可恨的、他是能引誘良家婦女、以及名門閨秀、一同入下流、在下若只兩筆尖兒、存了些忠厚、不肯揭開他們的黑幕、一任他為非做歹、他們是毫無畏懼、即在被引誘的人家、也不知道防範、那時不能維護社會了、在下所談這一段尼菴穢史、乃是親身目覩、其間千奇百怪、大半出人意料之外、就是把一個偵探家富爾摩斯請出來、他也不能的一時偵探明白、可是在下不肯將當事之人、眞名實姓、露出來、也就算存了一個忠厚之心了、閱者諸君、幸毋以為有心汚衊佛家子弟、黑警有名的紳宦、則在下一片砭世的苦心、應手有以自見了、且待我慢慢的寫來、在下有一位中表兄弟、是江蘇常州人、名喚傅詠裳、年才二十二歲、頗有貲財、因為光復那年、內地不甚安謐、他家中只有寡母、合自己新娶的媳婦、帶領着幾個僕婦了環、就搬到上海來住家、租一所甚輕、一處公館、在法租界貝勒路南首、這傅詠裳君、生就一幅好儀表、向有壁人之目、曾在北京大學讀書、尚未畢業、因為鬧革命才回南的、為人揮灑俊逸、倜儻風流、他乍到這上海繁華地方來、自然是興致勃勃、況且他才學兩全、廣有財產、又無人管束、越發的散蕩逍遙、結識了這一般朋友、終日裏花天酒地、鬧的箇不亦樂乎、連在下不知攪了他許多的花酒、可是他嫖逛的本領甚大、他招呼了一個倌人、就熱一個、他曾說、他所認識的倌人們、沒一個不要嫁他的、我先前以為他吹牛、既而後來、留心查看、他合姑娘們、我々卿々、確像有密切關係似的、我再一調查、乃知他在嫖界中、常說的潘驢鄧小閒五個字、他已佔了四個、他的貌既美、經濟無虞、而且在上海是個寓公、自然是清閒無事、嫖界中具了這三件資格、已是游刃有餘、而他又性情和婉、週事體貼人情、只有一個驢字、不知道他的本領、能否足够、但是他正在年富力强、大約也不致臨陣退讓、所以他招呼的倌人、無一個不合他迷戀的

邱輔仁聲明廣告

普蘭店管內三十里堡會梅家屯戶主邱輔仁三子邱德元原習商業不守規則因此歸家仍不受家中約束恐在外商家或親戚鄉友等若有賒欠貨物掃借錢財以及吃喝嫖賭等等借端敝戶主概不負責恐未週知特登報聲明勿誤言之不先也謹佈

三十里堡會梅家屯 戶主 邱輔仁 啓

發賣果苗廣告

敝公司經營萃果桃梨各種果苗九年於茲凡買敝公司經售之果苗者無不歡頌苗木良善種類眞確果實佳美獲利優厚今因推廣銷售酬謝大宴業家起見特邀官府檢驗許可後再行出賣以維信用如惠顧者請以函索種類價格表並栽培說明書即時奉贈郵寄不悞此啓週知

熊岳城驛 德裕厚代理富民果苗公司 謹啓

本社啓事

本報各分社若以現大洋以外鈔滙款於本社時按照左開之行市可也

▼今日之行市▲

大洋對金票 一·三七
大洋對鈔票 一·〇三
大洋對小洋 一·二七五
大洋對奉票 二·一五

三月四日 經理部啓

德國肥田粉

本行獅馬老牌肥田粉即窒素肥料又稱硫酸錏富含窒素能使土質變瘦為肥對於各屬農產均有極大功效能免飢荒能增國富且溶解入土時其性甚慢雖經大雨毫不失效不若硝酸曹達一遇大雨即失效力故獅馬老牌肥田粉之優點早為歐洲各國農業專家證實公認敝行向為中國獨家經理推銷多年頗受各省農界歡迎因售價低廉施壅後所得利益遠在中國肥料之上事實照著有口皆碑 茲供各處試用藉明眞相起見特備貨樣如蒙索取當即奉贈

Trade-Mark

獅馬牌肥田粉 德國總經理 營口 奉天 哈爾濱 英商 源來盛啓

贈券

將此贈券剪下並注明詳細地址隨郵寄下不費分文即可得獅馬肥田粉一小包

省 縣 街 號收

吉長行車

下行: 五次客車(上午) 三次客車(下午) 一次客車(下午)
頭道溝開 九·〇〇 一·五〇 五·四〇
下九台開
營城子開
土門嶺開

上行: 二次客車(上午) 四次客車(上午) 六次客車(下午)
吉林開 八·〇〇
城子開
下九台開
飲馬河開

鄭行

下行車 第五次 第七次
大罕開 大林到 下午

上行車 第八次 第六次
大罕開 通遼到 下午

長鐵路車時刻

行車

長春開	興隆山開	卡倫開	龍家堡開	飲馬河開	河灣子開	樺皮廠開	孤店子開	九站開	吉林到
九・二一	九・三〇	九・四七	一〇・〇二	一〇・一三	一〇・三二	一〇・五〇	一一・一〇	一一・二一	一一・五一
二・〇三	二・二〇	二・三九	二・五五	三・一四	三・二四	三・四三	四・〇一	四・一三	四・三二
五・五〇	六・〇九	六・二五	六・四〇	七・〇一	七・二〇	七・三四	七・五〇	八・〇一	八・二九

行車

九站開	孤店子開	樺皮廠開	河灣子開	土門嶺開	龍家堡開	卡倫開	興隆山開	長春到	頭道溝到
八・二一	八・三六	八・五〇	九・〇三	九・二〇	一〇・一三	一〇・四八	一一・〇五	一一・二三	—
一〇・一一	一〇・二六	一〇・四二	一〇・五四	一一・一三	一二・〇五	一二・一六	一二・三四	一二・五三	—
五・〇三	五・一八	五・三二	五・四六	六・三三	七・一三	七・二八	七・四五	八・〇三	—

通枝線車時刻

	鄭家屯開	白市開	歐里開	門達到
上午	一〇・〇〇	一〇・一六	一〇・五〇	一一・二三
下午	四・〇〇	四・一五	四・四九	五・二七

	通遼開	錢家店到	錢家店開	大林到
	一〇・〇八	一一・二〇	一二・〇〇	一二・三〇

	通遼開	錢家店到	錢家店開	大林到
上午	七・一五	七・二〇	八・〇六	八・四八
下午	四・〇〇	四・四九	五・三一	五・二五

歐里開	白市開	鄭家屯到
一・〇六	一・三〇	一・五〇
七・一二	七・三三	七・五五

小說

歷史小說　五代殘唐傳（三十三）（蕉農）

第二回　慕權勢兩姓聯姻好　仗俠義千里送嬋娟

那養娘對着鄭太夫人、將前後情形、述說了一遍、鄭老夫人聽了、深爲憐憫、因向金哥說道、我兒秉性貞烈、不肯配那賊子、自屬情理之正、但令尊大人、因畏中貴之威、不敢悔婚、亦屬人情之常、今我兒既投靠老身而來、老身自當惟力是視、加以保護、但恐日久走漏風聲、被那賊子、或令尊大人聞知、前來聒噪、這事就有點難辦了、馮小姐開言、忙深施一禮說道、女兒來時、已有計較在此、不過暫借府上、藏躲一時、若天長日久、必致敗露、那時不單連累老母、於心不安、即女兒亦難免再蹈火炕也、女兒之意、非逃出長安、難保無事、鄭老夫人道、我兒欲遠逃異地、不知有至近戚屬、可以安身否、金哥低聲哭道、兒之母舅、曾公元裕、現在山西省居官、官拜太守之職、兒之外祖母、現尙康健、居於舅父之任所、兒若前往投奔、自然所至如歸矣、不但可以遠禍、並可得安身之所、惟道路遙遠、千里迢々、弱齡女子、不易前往耳、鄭老夫人聞言大喜道、我兒既有這等好去處、自應早日前往、若懼路途修阻、恐有阻礙、不妨命你大哥、送你一程、兄妹之間、原不必過存形迹、況有乳娘相伴、又有何不可呢、金哥聞言、忙伏地拜謝道、若能如此、誠小女子之至願也、兄妹同行、原無甚妨碍、大哥正人、即無乳娘相伴、亦屬無妨、況有乳娘同行乎、但路途遙遠、跋涉勞苦、因小女之故、令大哥歷盡風霜、未免問心不安耳、鄭老夫人道、你大哥少年英雄、素重義氣、今爲義妹之事、料他定不辭勞苦、辛讜站在一旁、聽得母親分付、忙躬身稟道、孩兒情願送義妹一行、權當出外遊歷、增長識見、有何勞苦之可言、但遠離膝下、無人侍奉老母、於心不安耳、鄭老夫人道、馮小姐既認義在我膝下、名義至重、況我兒曾經救過他一次、古語有云、救人須救徹、於今他既有難、我兒理應全始全終、將他救出火坑、方爲合理、辛讜聽了母親這番慈命、眞是情至義盡、不禁滿口應諾、金哥小姐、從旁聽了、愈覺銘心鏤骨、感戴莫名、於是母子三人、將一塊計畫、商議妥當、方始收拾安寢、預備明日早行、以免被人窺破形迹、多生周折、衆人俱各安寢

文苑

餘堂先生招飲即席賦贈五古一首（塵隱）

遼東客三載、所見多異人、餘堂本奇士、大隱棲市塵、少投班生筆、從軍遼海濱、彎弓夜獵虎、射敵志未伸、解甲學端木、貨殖甘苦辛、晚歲游鯤沙、所願開蓁蓁、有業必踐實、最恥效游民、自食仗勞力、人生奚患貧、膝繞五子女、都均麒與麟、長者遠負笈、志潔而學純、次者習師道、近侍娛雙親、三四五弟子、問年皆青春、雞鳴共起舞、人師求折巾、干戈滿大地、獨知儒爲珍、女也尙天足、嬢非其倫、兒也學詩禮、秉性均良馴、道德不改舊、學問唯知新、嗟哉濁世界、而竟磨不磷、遠聞輒心醉、相目合飲醇、虛聲乃謬采、愧座慚師遲、多情感東道、膠漆誰主賓、知心即知己、遠勝杯在唇

寄答董隱山人見懷（黃偉伯）

鄰人塞外懷高士、高士廬中憶鄙人、魚雁鮮通心互照、關河縱隔意相親、品如太璞渾無色、蹟隱深山不染塵、引領雙台遙上望、何時促膝話津津

承宏濟善堂陳星農招先生飲賦此鳴謝（陳子勳）

春風如翦月如眉、歌管聲中酒滿卮、此夕便宜窮措大、謝君只以一篇詩、

泰華樓上綺筵開、美盡東南快舉杯、最是主人情意重、侑觴又喚地瓜來（星農先生戲稱菜校書爲地瓜故云）

諧藪

發昏章（蘇蘋）

設變入春蔥般的玉手、一陣亂打、皮似麻木了、那張嘴、變成倒掛新月形、一雙眼睛、眯得像一條縫、注視着伊表示他純摯的愛、押搖實、輸的精光、一雙手狠勿促的望袋裏亂摸、還要摸出一張鈔票、來押個連三响（就是連勝三次）小夫妻倆、嘻嘴相打、老娘看不過、走來調解、隨手也孝敬了老人家、五枝迦煙、猜拳狂飲、漸漸覺得酒味很和淡、又覺自巳的酒量、比前高多了、偷戲敵方、知道他們、一個個都要醉下來了、許多姨太々、把他圍住了、七張八嘴、都要請他到自巳房中坐地、惹得他心頭火起、一言不發、拖着一個老媽子、望灶下就走、抄襲人家一篇文字、述著者的署名和抄上了

談叢

新娘才調

姻緣美滿者、如清末甬上張鳳樓太史娶黃鬘綠女士始可言已、鳳樓年少入詞林、潘安般貌、子建般才、既有學士之名稱、鬘綠女士不櫛稱進士、玉貌雙渦、尤有美人之目、璧人玉樹、可爲兩人詠也、結婚之日、賀客盈門、非木天淸望、即翰苑名流、雅士風人、濟々一室、知新娘雅擅詠絮才、群思有以難之、乃於鬧房之時、出聯命對曰、舟入桃源路、鬟綠對、人聽柳岸歌、衆客稱妙、復命對曰、今夜紅鸞喜匹鳳、綠對、昨宵金雀還乘龍、群衆亦稱佳妙、於是鬧房之圍遂解、及送入洞房、捷鳳樓對綠、盛稱其應對之才、而且妙、綠曰、此妾聊以塞責之詞耳、彼等出聯、意皆雙關、若妾亦以雙關答之、恐彼等譏笑、致惹一生話柄耳、鳳樓曰、卿雙關之佳聯、試向卑人言之、綠曰、舟入桃源路、可對僧敲月下門、今夜紅鸞喜匹鳳、可對昨宵玉樹交支柯、豈非意亦雙關乎、鳳樓大稱賞、日久傳出、親戚朋友、更稱讚新娘才調不置云

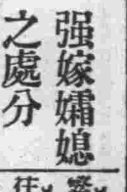

强嫁孀媳之處分

生活艱難者、其道德恒較平人爲薄弱、故一般犯罪之徒、亦以此輩居其多數、即如翁姑强嫁孀媳一端、亦爲下等社會中所常有之事、蓋此輩之意、以爲人係我有、嫁之固無不可、殊不知婚姻必以結婚當事人之合意爲要素、若未得孀媳之同意、而强行逼嫁、即爲違法、且其翁姑逼嫁之本心、無非貪得財禮而巳、既係貪得財禮、則與價賣何殊、此所以大理院五年二月統字第三百八十六號之解釋、認定此種行爲、應構成補充條例第九條所定刑律第三百五十一條之營利略誘罪也、所謂營利略誘罪者、應處無期徒刑或二等以上之有期徒刑、吾望强嫁孀者其鑒諸

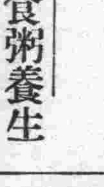

食粥養生之分別觀

食粥足以養生、早爲一般人士所公認、其不定者、則爲行之於進早餐時、抑行之於進晚餐時之兩種主張耳、主早餐者、謂久睡之後、胃力微弱、宜進以稀薄之食品、方爲有益、主晚餐者、則謂寢前食飯、不易消化、若易以粥、則無復此患矣、予謂此二說俱有至理、亦俱有不當、欲其有當、則惟有分別行之乎、分別行之之法若何、曰居城市者、宜行諸早餐、居鄉村者、宜行諸晚餐、是其今請述其理由如左

（一）居城市者宜行諸早餐、城市紫華之地、商業興盛、交易之下、往々夜以繼日、故晨間起床不早、夜間就寢極遲、起床不早、則接近午膳時間、食飯自不易化、就寢極遲、則離開晚餐時頗遠、食粥反不足以充饑、故居城市者、當以早餐食粥爲最宜、

（二）居鄉村者宜行諸晚餐、鄉村農植之區、居民多黎明即起、進膳極早、且又日出而作、日入而息、竭竟日之事、身勞力疲、故一進晚餐、即行就寢、若食以飯、自不易化、反之早餐食粥、又必有挨餓之患、故居鄉村者、當以晚餐食粥爲最宜、管見如斯、未悉當否、還望海內衛生家、不吝指敎乃荷

歐陽予倩　旅連日誌

（第三十五日即二月二十六日）本晚演義婢青梅、予倩爲記者書橫條一、自作「朝日」五古一首云

開窗望朝日、照妾明鏡台、不遑埋雲髻、結束清塵埃、拂拭几與榻、洒掃庭與階、汲井灌園蔬、蓄旨俟多來、寧不手成繭、恥言心似灰、何如竈下婢、終日畫蛾眉

（第三十六日即二月二十七日）本晚演臥薪嘗膽

（第三十七日即二月二十八日）本晚演徽欽二帝

上海戲劇協社春季公演易卜生之名劇「傀儡家庭」由予倩改譯、定名爲「嬌妻」予倩在連、暇時即行赴譯、聞不久即可完畢、惟惜不能在連一演、以飽吾人之眼福耳

（第三十八日即三月一日）本日爲星期日、早演青梅、晚演濟公活佛、晝間予倩與塵隱聯霞定成等在聚仙樓午餐、談及伊之往事、頗有與人者、某年伊在上海時、寓居旅館中、覺有一女子、終夜伺於室外、伊閉門拒之、至天明彼女始勉强而去、又有一妙年名妓、竟趨其寓所、纏綿竟日、伊終不爲所動、其堅定若此、洵足稱矣、濟公活佛劇中、予倩去狐狸精、唱工極佳、身段尤妙、出場時之且歌且舞一場、最受歡迎

（第三十九日即三月二日）晚間再演濟公活佛、上座仍擁擠如昨、張雨亭生日、邀保善全班赴奉、園主劉鳳蔚已在奉承諾、歸告予倩、請其前往、予倩嚮來不主張應堂會之邀、不允赴奉、園主以業已應允、無法推卻、乃遍託與予倩有交誼者、爲之疏通、奉天方面、亦特派副官來迎、予倩堅不允

（第四十日即三月三日）本日保善園因須赴奉、已停止演唱、予倩於上午十時忽將行李箱籠三十餘件送上赴滬之西京丸、決意南下、園主大恐、立懇多人赴埠頭、勸其稍緩、予倩卻之不得、遂折回、磋商至午後、始決定仍率一行劉漢臣兄弟等及保善全班、本晚十時即乘車出發、予倩則於四日早車、由王茂田君陪同前往、本晚一切就緒、在泰華樓晚餐、伊之友人、特招十號桂英及一號鳳春侑觴、予倩即席口占一絕云「叢桂留人今夕宣、不知么鳳待如何、天孫巧織機中錦、無奈金梭寄恨多」

（第四十一日即三月四日）予倩於今日早車北上、送行者甚衆、預計下午三時十七分即可抵奉、計予倩此次在連、計四十日、除其間曾休息數日外、出台期間、不過三十餘日、期間雖短、實可謂得有圓滿之結果、今伊行矣、顧曲家必有餘音繞梁之感也

妖幻小說出版　徵求裝訂法　并請欲預購者注意

啓者本報業已載完之妖幻小說現正另印單行本不日即可出版惟因篇幅甚多勢難全部合裝茲擬兩種分裝方法

（甲）全部分裝六册每册定價小洋三角五分　購全部者共價小洋貳元

（乙）全部分兩册裝訂每册定價小洋一元

現以此次出版係爲便利閱者起見用特徵求閱者意見上述兩種裝法究以何者爲宜抑另有其他較佳妙之裝訂方法如有卓見即希函示本社即當依從多數遵照辦理

再者希望販賣該小說者如願預約蔓購即盼來函告知所需部數是爲至要

滿洲報社出版部啓

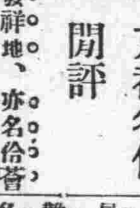

京都名伶　閒評

北京爲京劇之發祥地、亦名伶薈萃之區、其藝術之高强、非海上諸伶可比、玆就管見所及、論列如下

（一）梅蘭芳　梅蘭芳名震中外、非預定座位、必抱向隅之憾、其魔力之大、實爲空前絕後、色藝之佳、早有定評、現隸開明劇院、成績頗佳

（二）朱桂芳　桂芳藝武旦、扮相英秀、武藝超羣、爲近今武旦之翹楚、泗州城、蟠桃會、取金陵等、爲其拿手之作、演火棍尤佳、出所花樣翻新、軟綿工夫、尤臻上乘、非現隸上海之各武旦、所能望其項背也、近亦應開明之聘、演各劇、叫座頗盛

（三）程繼仙　小生程繼仙、風流瀟灑、出塵表演之佳、可與朱素雲相伯仲、惟素雲以雉尾見長、繼仙則雉尾生似未熟習、尙難步其後塵也、現隸開明、亦爲名角之一

（四）何小雲　小雲工青衣、滬上人士、亦多歡迎之者、現將來滬、士別三日、刮目相看、小雲此來、當更有可望矣

（五）小翠花　花旦小翠花、丰姿婀娜、歌喉淸脆、抑揚宛轉、恍如花外雛鶯、本與小雲共隸廣德樓夜場、海上某舞臺、業巳邀定、將與小雲同來也、善演遺翠花、梅龍鎭、小放牛各劇、紅氍毹上、采聲如雷、此伶正在靑春、藝術與日進、將來不難駕黃玉麟而上之也

（六）王又宸　鬚生王又宸、爲廣德臺柱子、唱做別樹一幟、久巳聞名京滬、惟所至不甚受人歡迎、陽春白雪、雖和難賡、觀於又宸而益信

（七）程艷秋　艷秋之艷名、亞於蘭芳、能戲頗多、現隸三慶園、雖郭仲衡貫大元輩、嬰入意、而上座猶佳、其吸力之大、亦可見矣（仰周）

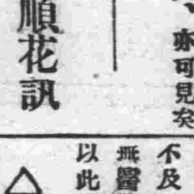

撫順花訊（小時投）

禮拜日閑暇無事、翻閱以往的各報、看見了昔日的撫順花評、所說的幾個人、余均會過、是甚麼大總統啦、副總統啦、總長啦、次長啦、說的是津津有味、然見余看來、不過是些中姿人物、於是引起我的好奇的心了也、想起了一枝花來、就我這皮裏春秋、也要東施效顰、拿起一枝禿筆、說幾句評評他、也要加上一個頭銜、叫他花國神仙、諸公不要見笑、聽俺胡說幾句、以爲閱者噴飯

麗容（日華一所）津門閨秀也、被匪人誘出、墜落烟花、操神女生涯、十七年華、色冠群芳、素口蠻腰、肢體輕盈、無殊洛水神女、蓁首蛾眉、秀韻婷婷、何異巫山仙人、工彈唱、善歌舞、交際尤其特長、鄙市儈、重斯文、情高迥異凡花、艷幟方張、車馬盈門、墜鞭王孫、群趨若鶩、鳴珂公子、衆聚如麕、此去彼來、無非詩人騷客、送往迎還、那見浪子富商、色藝冠絕東都、艷名傳徧北里、余友孫魔君、曾有兩句俗語贈校書云「居處無半點塵囂、雖秦樓何異閬苑、行動無一些俗氣、井田歌姬亦是仙人」何似彼、等因一技之長、名列花榜、一經品題、聲價十倍、遂即以翹楚自居、以爲世之美人、無出其右者、豈有薰蕕不辨、夕使邪份子、誤認無鹽爲西子、舞文弄墨、妄爲其聲價、以致王孫有遺影之憾、良可慨也、然彼猶緒者、不過恃其狐術、逞一時之雄、交結販夫走卒、與麗容眉史、實有霄壤之判焉、余名之花國神仙、不亦宜乎、愧無微佑之筆、妄爾操觚、閱者諒之

瑣聞

△莽醫妄行手術▽

（奉天）大北關老兵部府胡同住戶張姓婦年三十餘、身體素稱健壯、詎聞覓而作古、係患疔毒、延請太古山屏執事田世臣、以針扎之、不及三日、張婦登鬼籙矣、世之無醫學知識、妄施手術者、得無以此爲鑑乎（鐵）

△翠玉巳復自由▽

（蓋平）本邑平康里、三等妓館翠玉堂、龜頭張廣義、於民國四年間、以大洋票一百二十元、買一幼女、名翠玉、即令操皮肉生涯、迄今數年、並無異心、忽於今歲該妓奇想天開、意欲自由、其龜頭百般不允、經人調說、令翠玉返還身價洋一千元、於前月二十七日、翠玉親與張廣義、訂立一千元字據、仍在該妓館打住云（省）

△桂喜情願離婚▽

（蓋平）本邑平康里、桂卿堂、打住妓女桂喜、係本城朱存厚之妻、因其夫多病、又無財產生計困難、該妓情願操皮肉生涯、以養其翁姑、今歲桂喜、不知何故、忽欲與其夫離婚、情願返還彩禮洋、三百五十元、其夫許可、於前月二十八日、訂立退婚字據、互相脫離關係云（省）

△會長宴會嘉賓▽

（鐵嶺）本邑士紳、江省儲蓄會、會長馬子郁氏藉一節、已誌前報、該會長爲連絡邑紳起見、於日昨二號一時許、假龍首山共和俱樂部、宴會邑內各紳、車龍水馬、賓客盈堂、頗爲一時之盛云（駒）

△野道妄想入廟▽

（金州）邑內城隍廟有主持道潘永喜、賦性耿直、一味學眞、以故對于本廟道兄弟徒侄輩、感情多有未洽、於民國一年廟中有徒侄李圓德者、爲人好食無比、暗中運動商務正會長李壽堂（綽號李康子）副會長畢善三、用壓力手段、將潘永喜逐出城隍廟、由是李圓德爲廟中之主持、將所有廟產約値萬餘元之譜、任便揮霍、毫無顧忌、復詐稱於某處置荒田若干、費洋幾千元、現由程某畢某各處摀借去、約六七年除將廟產一切浪費得一乾二淨外、又有欠款若干、該道李某一時支持不住、只得桃之夭々、彼時廟中窮得一貧如洗、每日三餐、業已減去兩餐、廟中人等生活、幾無法以維持矣、該廟中有徒侄邱圓福者、因廟產罄盡、復憶及道叔潘永喜舊日之好處、於是投門路、託多人、又經商務正副會長李壽堂畢善三邀請潘永喜入廟（此時不作壓力伎倆）該潘某擬不入廟、以有多人撮合、面子碍不過去、若入廟又無衛生活、進退兩難、不得巳向其胞弟潘忠處處、挪出金票二千元正、恐還交廟中、無甚憑證、只得交於商務會中寄存、潘某又自身帶入廟小洋千元之多、以作用度、是以廟中人等、稍延殘喘於今日者、實皆潘永喜之力也、聞野道李圓德以當此日暮途窮之日、不顧赧顏、擬回該廟、但不知今日之商務會尙可作主否、該廟猶能容納否、姑誌之、以觀厥後

△教員貪賭誤課▽

（海城）邑東北距城二十五里、前次檢溝、初等小學校、教員某、（姑隱其名）專嗜賭博、不理正課、招集一般無賴賭徒、陸續不絕於門、講堂任意來往、實於學界有礙、而與村屯之中、均是貧難之戶居多、子弟不易就學、每年出資學費、不下十數元、亦極困難、而竟遇此等教員、不能熱心教導、任意疎忽、實屬可惡、而鄉中老農、不過敢怒而不敢言、似此等教員、如不速加取締、於教育前途、有莫大之損害也、但不知有管理之責者、抑有所聞否（靑）

△發見天花患者▽

（開原）天然痘本係傳染之症、凡講公共衛生者、無不嚴加防避者也、日前廿八日、由大連開來之第十九列車內、發現天然痘患者一人、途中於蘇家屯下車矣、本站之日警署、對于下車客人、均一仔細查察、以防有被傳染者、所流入邑內、然後又將該患者、所乘之車、大施消毒一番、以絕後患云（開）

△警署放逐乞丐▽

（開原）邑內各處徘徊之乞丐、爲數實在不少、而其種類、又復不同、內有含有竊盜性質者、殆占十之八九、於治安上不無防碍、日警署爲防竊盜起見、每年定期放逐一次、使之全數退出附屬地外、今屆春季施行之期、聞日警署、巳於日前二十八號、大施「乞食狩」將市內全數乞丐、集於一處、然後一並送出附屬地外、聞今番之「乞食狩」凡於各處揀煤屑之小孩、亦在被狩之列云

△日警捉獲慣竊▽

（撫順）久慣行竊之張鳳五（二十六）於月之二十日、被日警署司法刑事、宋錫亭、何占一、二氏偵悉、在第一區地面捉獲、帶署審訊、供認行竊不諱、並供出所竊之贓物、均貯藏撫順城南、張家鋪及李錫匠舖等語、日警果得此消息、立派宋何二刑事、到中國轄署掛號、隨到撫順城上記二窩主處、搜出日本衣服鐵器等贓物、共計値洋四百餘元、不日將張歎送至中國法庭治罪云（明）

大連汽船定期行輪

代表電話 四一八五 船房電話 七二七五

●開往青島上海
◎西京丸 三月十三日
◎榊丸 三月八日
●開往天津
◎長平丸 三月七日午後五時
◎濟通丸 三月九日午前一時
◎天潮丸 三月五日午午
●阪神行(往復無共旅順不寄港)
◎長順丸 三月
●開往龍口
◎龍平丸 三月

大連山縣通
大連汽船株式會社

日本郵船定期行輪

電話 三七三九 七八四六番

●開往神戶橫濱
◎淡路丸 三月十四日
◎高砂丸 三月廿二日
●天津行
◎相模丸 三月十四日
◎相模丸 三月八日
◎高砂丸 三月二十四日
◎淡路丸 開往青島仁川
◎會寧丸 臨時船開往天津
◎宮浦丸 三月十四日
●開往歐洲
◎達坂丸 三月十日漢堡行
◎鳥羽丸
●美國行
◎豐岡丸 三月五日沙市行
以上各船因天候及其他事宜時行改期

三井洋行定期行輪

●開往北華新金山及沙市處(經濟神戶橫濱等線)

出帆
◎吾妻山丸 三月廿八日出帆
所有水脚等項新照飲會處帳房面也

大連山縣通 三井物產會社 舶船部出張員
荷物取扱店 大連大山縣通 宮崎商會 代表電話七一〇一 電話五二一五・五九二五

政記公司定期行輪

◎永利號 三月五日芝罘行
◎同利號 三月十一日芝罘港廣行
◎有利號 三月五日龍口登州行
◎廣利號 三月七日天津行
◎同源號 三月五日龍口登州行
◎勝利號 三月五日天津行
◎宏利號 三月七日青島行
◎大德號 三月六日汕頭行

政記輪船股份有限公司 電話四一四一

信業輪船出帆

芝罘青島上海行
◎合豐 三月九日
◎海天號 三月十日
門司宇野大阪行
●開往天津
◎英正丸 三月八日
◎吉備丸
橫濱行
◎第十一平榮丸 三月五日

大連市山縣通八十八
華商信業公司 電話長三二〇六番

大阪商船定期行輪

電話 大一一三番 大一一一一番

●門司 神戶 大阪行 (每日午前十時出帆)
◎亞米利加丸 三月十日
◎貝加爾丸 三月七日
●經由神戶沙市他哥瑪行
◎香港丸 三月十七日
●開往歐洲(經由上海香港新嘉坡)
◎哈爾濱丸 三月十四日
●開往上海福州基隆高雄
◎福建丸 三月二十八日
◎湖北丸 三月九日
◎盛京丸 三月十四日
◎廿六共同丸 三月十八日

阿波共同定期行輪

●開往芝罘青島
◎第十六共同丸 三月六日午後七時
●開往芝罘威海衛仁川
◎第廿二共同丸 三月七日午後七時
●開往青島
◎同安丸
●開往上海
◎北昌號
◎隆興丸

本埠與山東鐵道及朝鮮鐵道之間承辦聯絡運輸貨物
大連市山縣通七四號七一號
阿波共同汽船會社 電話六八九一番

橫濱正金銀行 大連支店

資本金一億萬圓 積立金七千七百五十萬圓
本店 (橫濱)

代表電話長三一六一番
宿直專用 電話六〇一五番
海關稅取扱所 電話四七六二番

支店

東京、大阪、神戶、長崎、下關、倫敦、里昂、紐約、舊金山、夏突爾、羅付、布哇、悉德尼、新家坡、額爾車達、孟買、蘭貢、香港、上海、厦門、青島、濟南、天津、北京、牛莊、西貢、桑港、奉天、海參威、巴達比雅、開原、長春、哈爾濱、馬尼拉、歲諸斯、愛列斯、斯拉巴雅、遼陽、亞奈羅、名古屋、廣東、三寶壟、

慶海樓飯莊重新開張

啓者鄙飯莊自被回祿後迄今約停三月餘矣現改築洋式三層大樓內外修飾純倣照津滬式樣房間清雅伺候週到并聘着名厨師以期膾炙人口擇於陽歷本月廿二日(即陰歷十一月廿六日)開幕 并爲便利顧客計特備各樣便席套菜紳商諸君届時駕臨嘗試當知非虛言也此佈

大連磐城町六二番 電話五四四一番 本樓主人謹啓

大連取引所信託株式會社

資本金千五百萬圓
拂込濟資本金六百萬圓

大連市山縣通二二四番地(大連取引所內)
代表番號電話七二二一番
專務取締役社長 原田光次郎
取締役支配人 小澤新之助

料理店共樂堂啓事

本料理店自創辦以來多蒙紳商惠顧無任感激茲又不惜重資將房屋從新修飾潔麗異常并由京津芝罘上海等處邀來多名歌妓色藝均佳待客周到望祈走馬章台諸君大駕光臨一試方知言之不謬也

大連市寺兒溝淺間町三番地
電話三三四一番

小兒今蒙起死回生之恩

又有一爲父親者聲稱嬰孩自已藥片之奇功

四川大竹縣三費局書記王如綸先生來函云余之小兒初生旬日間其母乳痛奶乏之時雇奶媼未就輒以糖汁代之漸飼食物歷半載瘦弱至極股肉已折面色青白不堪目覩頭與拳等服藥難效終日哭啼不離母懷母苦之甚常爲祈神亦無效病益重時以此兒爲無法救治者視其死矣余即從友人之勸試服嬰孩自已藥片頭晚七點鐘時投服藥片次晨便下蛔蟲一條午後又連下兩條囊之色氣大異於常不數日病除淨盡迄今已肥健矣余之小兒誠爲嬰孩自已藥片所起死回生也能不感激深恩乎嬰孩自已藥片質純性和專治小兒胃弱不化肚痛便閉腹瀉寒熱傷風痰厥出牙痛苦蛔蟲等症凡經售西藥者均有出售或直寄郵祟大洋六角至上海江西路六十號韋廉士醫生藥局原班部奉嬰孩自已藥片一瓶可也郵力在內每六瓶大洋三元

株式會社 正隆銀行

▲資本金 二千萬圓
▲諸積立金 二百三十九萬五千圓
大連市大山通十一番地

頭取 安田善四郎
相談役 安田善次郎
(電話代表番號七二一一番 振替貯金口座大連二二〇番)

▲定期存欵利子(一個年)七分二厘

本銀行 爲安田貯蓄銀行之代理店一般貯蓄存欵辦理
本銀行 於日本內地朝鮮南北滿洲中國內地有二千餘之滙兌處
本銀行 爲關東州地方費現金事務辦理大連市金庫事務辦理處與
本銀行 臺灣銀行特約辦理外國滙兌事務

支店所在地 營口、奉天、旅順、長春、開原、天津、撫順、鄭家屯、四平街、青島
出張所所在地 公主嶺、哈爾濱
派出所所在地 大連市小崗子(電話五三〇〇番) 同市沙河口(電話沙河口一五番) 奉天城西關

辯護士 石山憲一

民商訴訟事件專門
事務員 何寶一
事務所 大連市播磨町十二番地 電話三五八二番

合名會社原田組

拜啓者敝組向以機械及附屬品五金油漆爲營業荷蒙各界諸君信任已久矣不勝感激之至竊思凡百工師夫欲善其事者必先利其器利器之品舍精剛而無他求如斯敝組專赴英德兩國名廠選辦精煉鋒鋼近已運來連在庫以供諸君之用請購而試之如蒙惠顧不拘多少無不竭誠歡迎

大連市山縣通十九號地
合名會社原田組 電話八二一一番

中國銀行大連支店

營業 關於銀行一切事務

營業時間 上午九時至十二時 下午二時至三時

電話四三八五。四七九五番

爲慢性急性子宮內膜炎所苦者 請卽服此良藥妹司丁其効如神

子宮內膜炎。在婦人病中。最占多數。若置之不理。必招莫大之苦痛。而非受可怕之外科不能受收。且此種手術。甚爲困難。非熟練之醫生。往々有致之危險。故有子宮內膜炎者。宜速服妹司丁以防後患。若以爲此等小病。可以自然治癒。而置之不顧。必至漸成重症。由子宮而波及於輸卵管卵巢腹膜等處。則至不能不受前述之危險手術。則雖悔無及矣。敝舖發賣之妹司丁。乃應用現今最新之學理。配合多量貴重之品。製成煎藥。使病人易於服用。蓋由多年之經驗而得之良藥。與市上通行之品。不可同日而語者也。雖發行之日尙淺固已有口皆碑。無人不道。以故道謝之函。推積如山。售出之量。日見增進。卽此可知妹司丁之効驗顯著矣。若有下述各症者。請卽服妹司丁。方知敝店之言不謬也。

■因子宮病而血液之循環不良。月經不順。耳鳴頭痛。腰酸背痛。眩暈逆上。頭髮脫落
■腰足痺冷下腹疼痛。筋肉痙攣。頭垢甚多。小便頻數。局部瘙痒腫爛。月經前後。下
■腹疼痛。月經前後。白帶甚多。頰部潮紅。做事無心。易於倦怠。常於睡眠。神經衰
■弱。夜不能寐。易於發怒。食慾減退。子宮出血。顏面不良。手足關節疼痛。多年不
■育。雖受孕而常流產死產。

凡有以上所述之症狀者。則其人必患子宮病。圖中所繪之卵巢腫瘤。亦由子宮內膜炎之置之不理而起者也

妹司丁分特製普通二種雖多年爲重症所苦者。若服特製之妹司丁。必能早瘉。

藥價 普通 六日天分金壹圓 十三天分金貳圓 二十天分金參圓 特製 十天分金參圓 二十天分金五圓五拾錢 一ケ月分金八圓

妹司丁發售所 東京市四谷信濃町 森田屋大藥房
總批發處 大連市山縣通一丁目 順和公司大藥房

代售處

大連市濱速町 日本賣藥會社	奉天小西關 廣濟堂大藥房	遼陽什字街 天成	營口西道街 中西大藥房	安東縣市場通 井上誠昌堂
大連市濱速町 井上誠昌堂	奉天小西關 井上誠昌堂	鐵嶺鼓樓西 平記大藥房	營口西大廟街 五洲大藥房	安東縣中富街 東益增遠
大連市奧町 華西藥房	奉天城內四平街 大德生大藥房	長春北門外 中西大藥房	營口永世街 興亞大藥房	瓦房店新市街 德記藥房
大連市監部通 華泰藥房	奉天鐘樓南 中西大藥房	吉林城內 五洲大藥房	營口二道街 慶豐合	天津鍋店街 葆記大藥房
大連市西崗子 德記西棧	奉天鼓樓南 歐美大藥房	哈爾濱傅家甸 長壽堂藥房	營口東海關 義興遠	北京東單牌樓 東亞公司

妹司丁者各埠大藥房均有代售就近採買爲幸

中國雙妹老牌應時優美化粧妙品

總發行 大連監部通 廣生行啓

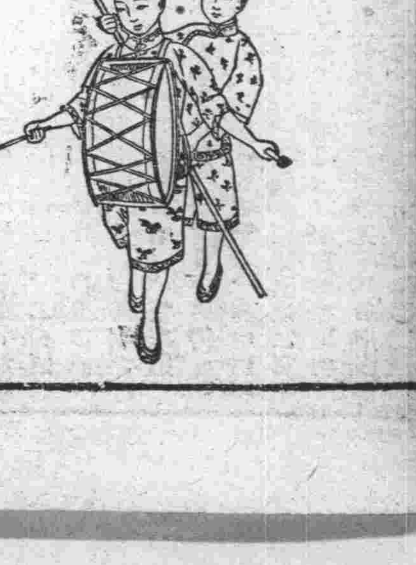

茉莉霜出世

茉莉有木本籐本之分單瓣雙瓣之異原出波斯多生中國南方之地尤以粵種爲良東坡名嗜茉莉佛經名鬘華顧名思義則此花之艷清香可知本主人嗜花成癖用新法煉液爲霜保存原質固有之濃香和製潤膚駐顏之妙藥裝璜以藍色磁瓶爲辦別功用與白雪花膏則相同緣此霜香滑而不膩潤澤而不燥專治男女肌膚晦暗面皮粗魯於炎暑盛夏之時用此可保顏色免至爲烈曝所侵當皮熱汗發之際塗之能使肌肉生涼遍體愉快或於秋冬時手足爆拆或男子剃鬚後面皮緊皺一用此霜自然寬滑如恒或婦女修面發癢起疹效如神凡洗面後常以此霜敷面能使容顏嬌嫩轉媸爲妍洵四季護容之妙品也盍請試之

大瓶 四毛三 貳號 貳毛七 三號 一毛一

生髮養血老少咸宜馨香爽潤男女皆合固爲粧台所常備亦爲保腦之良品也盍請試之

大號五角四 二號三角二 三號一角六

銀兩聲明廣告

啓者本公司所分設南北省及外埠之各枝行均無以本公司名義在外除取貨物揭借款項及與銀行號錢莊立揭以銀兩往來等事因各枝行所有應之貨物統由香港總行供給而枝行日用所需亦俱現欵交易之故也至於揭借欵項之簽押權祇有總行之□馮君福田□馮君偉成□梁君應權三位執行而已否則一概無效計枝行所有之圖章亦不過係收貨項現欵收貨項担保銀信及蓋發貨單所用而已各枝行向來不設揭借銀兩之圖章也倘有以銀兩[illegible]

廣生行有限公司香港總行啓 電話八二八一番

本線發着 (…月一日改)

(北行)

8.00	11.00
8.70	10.00
8.16	11.22
8.52	10.23
8.17	11.24
8.54	10.24
8.41	12.05
9.35	11.05
9.08	12.46
10.16	11.46
9.13	12.51
10.21	11.53
9.34	1.24
10.54	12.36
10.03	2.08
11.38	1.11
10.09	2.15
11.45	1.20
11.24	4.01
1.31	3.09
11.29	4.06
1.36	3.15
11.57	4.49
2.19	3.50
12.21	5.25
2.55	4.35
12.28	5.35
3.05	4.50
1.23	6.56
4.26	6.11
—	7.10
4.40	6.25
1.39	7.18
4.48	6.33
1.40	7.20
4.50	6.35
2.04	4.57
5.27	7.11
2.10	8.10
5.35	7.20
2.55	9.22
6.45	8.30
2.59	9.26
6.46	8.36
3.07	9.37
6.57	8.47
3.08	9.43
7.03	8.53
3.17	9.55
7.15	9.65
3.30	10.20
7.35	9.2[illegible]
1.38	7.35
6.00	7.40
1.50	8.00
—	8.00
1.59	8.12
—	8.12
2.00	8.15
—	8.17
2.08	8.26
—	8.28
2.09	8.27
—	8.29
2.53	9.35
—	9.37
2.59	9.50
—	9.45
3.24	10.33
—	10.22
3.25	1.33
—	10.24
—	10.44
—	1.33
3.41	11.02
—	10.50
4.31	12.30
—	12.15
4.40	12.35
—	12.15
5.08	1.14
—	12.52
5.34	2.00
—	1.35
5.39	2.06
—	1.40
6.57	4.10
—	3.34
7.03	4.20
—	3.40
7.28	4.57
—	4.14
7.49	5.30
—	4.41
7.54	5.36
—	4.50
8.21	6.17
—	5.30
8.46	6.50
—	6.00
8.47	7.01
—	6.11
9.00	7.20
—	6.30
4.31	12.07
9.22	11.30
4.40	12.15
9.30	11.0[illegible]
5.17	1.01
10.19	1.05
5.19	1.10
10.25	—
5.50	1.55
11.10	—
5.55	2.05
11.18	—
6.55	3.35
12.47	—
7.00	3.42
12.53	—
7.54	5.10
2.14	—
8.00	5.20
2.20	—
8.33	6.12
3.16	—
9.00	7.00
4.00	—

(南行)

8.00	—
6.30	10.30
8.35	—
7.50	11.23
9.11	—
9.10	12.10
9.17	—
9.25	12.20
10.10	—
11.12	1.47
10.15	—
11.20	2.00
11.16	—
1.12	3.30
11.21	—
1.20	3.40
11.49	—
2.17	4.30
11.51	4.10
2.30	4.40
3.24	5.10
3.32	5.33
12.30	5.35
3.50	5.56

洮鐵路車時刻

行車

站	開/到	時刻	時刻
泉溝	開	六·四[illegible]	一二·〇一
八面城	到	七·二〇	一二·二六
八面城	開	七·二四	一二·四一
曲家店	開	七·四三	一三·〇〇
傳家屯	開	八·〇七	一三·二四

站	開/到	時刻
鄭家屯	到	九·三六
鄭家屯	開	九·五五
臥虎屯	開	一〇·二八
[illegible]	開	一一·〇六
亂句	開	一一·二〇

站	開/到	時刻
金山	開	一二·四[illegible]
豐庫	開	一·〇八
豐庫	開	一·二七
太平川	到	一·五二
太平川	開	二·〇五

站	開/到	時刻
洮興	開	四·五[illegible]
鍵岡	到	五·一三
鍵岡	開	五·三六
黑水	開	五·三七
洮南	到	六·〇〇

行車

站	開/到	時刻
雙岡	開	七·三[illegible]
鴻興	到	七·五六
鴻興	開	八·二五
開通	到	八·四〇
開通	開	八·五四

站	開/到	時刻
豐庫	開	下午 一二·五[illegible]
金山	開	一·二四
金山	到	一·四三
街門台	開	一·五七
三林	開	二·一六

站	開/到	時刻
陸虎市	開	二·[illegible]
鄭家屯	到	二·三一
鄭家屯	開	三·〇〇
一顆樹	開	三·二六
三江口	到	三·四四

第四次 上午 五·五[illegible] 六·一六 六·二六

站	開/到
八面城	開
泉溝	開
總局	開
四平街	到

大連新聞

宣統幼帝不到大連 仍然暫住天津云

△……川島浪速氏談

宣統皇帝渡日、或來連之說、又由日前溥西園氏之來連、再爲問題、東報均以爲溥儀移住大連、於是、記者四日早、往訪肅親王府顧問川島浪速氏、質問其說之眞僞、川島氏云

日前由天津到連之溥西園氏、係曾與恭親王充宣統皇帝之候補、倫貝勒氏之令弟、日前來訪敝寓、卽到旅順肅親王邸西園氏來連使命、洵係幼帝身上之事、但非決定來連、關於溥儀幼帝之出遊、但論紛々北京政府、亦對列强介意不少、日本方面、又以爲其時機、似勸暫住天津、若住天津因係日本租界、日本警務當局、極力保護、絕對安全 門司電所傳之幼帝十五日搭營口丸赴日一事當時或定、但現下已變旅程、取消起程暫住天津也云云

旅順二中校 處分不良學生 諭示退學十六名

旅順第二中學州外之一年生、最者以學年試驗、提出不當之要求困迫職員、同學校對此等十六名之不良份子、諭示其退學、以絕斷將來之效尤、於三日召致父兄及保證人、送還鄉里、關此據學校當局云同校爲中日親善、而創設者去年則如之學生中甚有不能以理解之者、於參考之前、無理啟要當事者、故此次斷然拒絕彼等不當之要求、而處置其退學云

大博建築設計以 懸賞募集 規程在建築協會

大連博覽會之建築設計在建築協會、將此項以懸賞公募之、其條件如左

一、賞金 一等、三百元、一名 二等、百元、一名、三等、五十元、二名

二、審查員 靑木菊次郎氏十一名

三、截止期 三月三十日上午

四、發表 四月一日

至于現理及應募心得敷地、圖樣等一切均宜向建築協會索取之

由上海來之 無線電話甚確 三山島之受電

前日(三日)午後六時三十分在三山島之無線電話所、由大阪朝日及上海所放送東之無線、使用三球受信電、放送之無線電話、關于言話及薩摩琵琶、聽之甚爲正確、故彼無聊之看燈台者、非常欣喜、其程度上海爲五十瓦特、大阪爲二百五十瓦特、大阪之電波長三百五十米突、所聽送來之薩摩琵琶、人多以爲由東京方面送來者總之多其送話特爲明瞭云

大連署捕得 兇犯四名

大連警察署、關於市內外地方、最近屢次發生强姦民女案件、以及强搶等事、此等惡黨不除、市面卒無治安之日、爰於市內二十個地點、並嶺前屯石道街初音町等之管內派出所、特下命令、嚴加放防、又於交通甚少地點、並獨立家居各處、尤易隱藏此等惡徒須特加派搜查、不使混跡其中、於三日午前八時、召集全部非番警員、以三名四名爲一班、組織搜查隊、各穿便衣、携帶槍枝、以巡查部或警部補監督其責、由水野署長總指揮、由大內警務主任木村司法主任分配賊徒相片及服裝手續齊整、卽向各方大擧搜食、見有影跡可疑、擧動不審者卽行捕獲、嚴重加以取締云

大連署鑒于最近不詳之搶奪事件頻出、水野署長期于一網打盡此等犯人、故於月之三日晨刻、召集休班署員、編成十數班搜查隊命令一下、[一]卽開始活動、當蝶名林黃三刑事之一班、至周水子方面出張搜查、於午後五時半許、在周水子車站前、發見密行擧動不詳之四名怪漢、由同地派出所松田部長之應援、將該等圍起、與該惡徒開始亂鬪、最後卒將該等捕獲、卽帶至大連署、施以嚴重的取調、據該童鳳起(二七)係山東高密縣、趙永九(二六)同上關民靑(一九)係直隸省叙明縣、崔忠(二一)係安溢縣該等供認曾在奉天、撫順、遼陽等地方、從事搶掠、在大連方面、則無何等之犯跡、但據該等之人相、頗與入方町、二葉町、石道街、頭道溝等强奪犯人相似、當局以爲有力嫌疑犯目下正在嚴重取調中云

爲謀柳樹屯發展 宜移歸金州管轄 但與大連有關當須考慮

柳樹屯地方從來歸大連管轄、對於該地之產業上、年々益有退化之傾向、今爲發展該地計、柳樹屯之住民、以爲離連較遠、不如劃歸金州行政之區、提唱之者近來更有其人、然金州管內、亦謂管內產業雖多、而無有與海上交通道路、適當港灣、且亦甚少如柳樹屯、歸爲金州管內、行政區域時、卽以此處爲中心、而與海路聯絡之門戶、而渤海方面之帆船貿易、當爲該地所吸收、於此、則北地貿易、自然必有興盛之望、爲謀金州管內今後之發展計、以各方面之情形上觀之、異常希望柳樹屯合併爲金州管轄、宜云、更如在金州建設金福鐵道延長至柳樹屯間、從來皮子窩生產之食鹽、係由大長山以汽船輸出、此回計畫利用鐵道由柳樹屯輸出之、旣獲如此、則柳樹屯與金州兩地、無他種利害之關係、實行請願時、或能易於實現、然而至能受以致命的打擊者、卽爲北大山通一帶之帆船貿易、將必爲柳樹屯沿岸所吸收、而北大山通地方自然易見衰微、蓋此等之帆船貿易、年額得在二十六七萬圓、沿岸貿易將來可能異常發達實有更加獎勵之必要、對於以上諸點着想對於大連之發展上、實有詳加考慮之必要也云

十一年廣東製之 新錢決不通用

關於廣東省十一年製之新兩角銀幣元、不通用一節小崗子公議會、已於三日開會該會又向大連公議會交涉、共同於四日午後三時開會協議結果、東三省錢成分爲八成、舊廣東錢成分爲六成、新廣東錢爲四成、以舊廣東錢通融多年、故議妥以東三省錢及舊廣東錢爲本位、新廣東錢、卽絕對不能通用、對此之錢業組合、亦開評議員會、一如前記之案通過、但對此於本日(五日)午前十時開錢業組合總會以期表决云

民政署招集 屯會長會議紀詳 提出諮問指示事項十條 田中民政署長之所致詞

十一關於造林事業之件

大連管內數年以來、林業之成績漸次進步、將以達到發展之域是誠爲可喜之現象也、然而較諸他處林野、實不及者遠矣故於曾民特加一層努力

十二關於道路並木保護育成之件

官道兩傍樹木者、係既在十二年植栽之樹齡也、故爲優良之樹、既呈相當之美觀、然而近來因保護管理者失之放漫或弊枝育成者、往々任意濫伐等弊是持要注意事項也、自今以後關於保護或育成者、加一層注意、如枯樹、畸形樹、障害道路樹等、實行適當整理或臨時補植、平常須加注意爲盼

十三關於官有林野地及取扱造林地之件

按照造林獎勵規則而領下造林地者、雖然業已滿造林年限、至今內有事業又未完成、或有其成績不良者頗多、是爲遺憾自今以後對此當業者、須令其急速造成爲盼、再謀私有造林早成者、自己爲養成造林用之苗木、設立臨時苗圃等事、係最緊要事項、以爲急速勸誘當業者進行爲盼

十四關於林野取締之件

對於樹木之伐枝或採伐等事、原應受民政署長之認可始能實行也、然而不遵其手續、任意採伐、因此屢有違犯此致受罰者是爲遺憾、故日後須通告會民周知取締規則、使之注意應免違犯爲盼

十五關於取締林野火災及豫防件

取締林野火災若數年以來屢次通告各會、雖想各會早亦銳意勵行取締方法、然近來各處頻出林野火災等事、於造林事業上誠堪憂慮也、現下調查火災之原因、多由塋盤燒紙而起火旣往費巨大之經費及勞力栽植而成林野、若一朝起火化歸烏有實爲遺憾、故自今對於曾民特合警戒將來對於造林地內各塋盤所有者、報立簡單之燒紙場(卽火池)並對共同塋盤者、必指定管理人、撰定適當地點特設共同燒紙場此燒場以外絕不准燒紙須示知般會民爲盼

十六關於埋葬死屍事宜

(甲)中國古來之習慣、埋葬死屍之方法、控地甚淺、用泥堆上、至於簡便法、用石塊蓋棺因此一遇雨或者日久露出棺材死屍、從來屢經注意在案、改良此項習慣起見在於各會屯區長方面對於一般部民指敎爲望

(乙)據於古來之習慣、有扔放小兒之死屍、關於此項從嚴取締在案、今尙不能絕跡、各會屯區長、對於一般部民、指敎改善劣習慣爲望

(丙)在夏季農民求雨之時、亦有一些迷信、就將外屯之新塋控損、聞昨年在革鑛堡會內有此項事、會長屯長、盡力改善迷信爲望

十七關於設備測量機器之件

在會事務所中設備測量機器、將來關於土地申告事件、若用測量之時、卽由會中書記前往測量爲要

倘用測量經費者、務須照左開之銀額編成十四年度豫算爲望

計 開

測量機器 六十圓

測量用消耗品費 十圓

練習期間旅費 七日分

十八關於編成豫算之件

關於大正十四年度編成豫算事想目下各會正常準備之中、然而新豫算切不可增加會民負擔之範圍內要、對於普通學堂之經費編成豫算之時與該堂長須要協議、以期免却從前對於一部分不滿意之件、但豫算認可手續務必急速申請爲要

十九關於徵收會賦課銀之件

戶別割等會賦課銀之收徵成績其成績概不良好、整理此件之方法、可信各會相當努力、然者、管內除一、二會之以外、而會費徵收成績之良否與財政整理上直接有莫大之關係故本會諮特設諸問事項實因此也故各位須督勵各屯區長設立適當之方策而謀劃成績之向上爲要

協議事項

一設置華人教育會之件

爲地方中國人教育之發達起見而擬設置華人教育會於普通學堂方面實行左開事項盼望各會長贊助

一兒童成績品行優良者之表彰 二精勵者之表彰 三輪開兒童音樂會 四兒童學藝會 成績品展覽會 五職員精勤者之表彰 六講習會 七研究旅行等(完)

滿銀收回 小崗子派出所 爲縮小起見

滿洲銀行有鑒於小崗子街同行派出所自設立以來、成績甚爲不良更當茲年景、以縮小一切爲目的故特決定於月之七日、將該派出所取消、該派出所之一切事務、自七日起均歸市內本店處理之云

爲改良鷄豚事業之大連 畜產組合協議會 報告本年事業決議明年計畫

大連民政署管內之會長會議、已於前日(三日)終了。於昨日(四日)仍繼續在該署圖書室招集關於畜產組合有關係者之會長、如南關嶺孫會長老虎灘黎會長等六七名、自午前十時、爲協議來年度(十四年度)之一切豫算、及報告本年度之經過、民署方面有藤井地方課長城崎殖產係屯任篠田地方課員藤崎殖產係員(係獸醫)開會時由藤井地方課長述簡單之詞、畢卽由藤崎係員報告左記大連畜產組合十三年度之事業經過及十四年度之事業計畫書

本組合依第二回評議員會所決議者、本年度於前年度內着手購入植豚種禽、以期求養豚養鷄之改良、若於十三年度、所請願之補助金、果能領下時、豫定以之建築小豚育成舍、孵卵室育雛舍、育雛室及事務室、管理人之宿舍以經費之關係、種豚種禽之購入亦未能如願、更補助金之下付、僅得有請求數三分之一、是故以上之建築僅將孵卵室育雛舍建成及其他均未能如所豫期、若事務室管理入宿舍、已出願要求於民政署官舍之撥降之官有地、建築一月、以備應用、其他全部均延期、至明年度矣、畢乃入協議之一切事項

(一)關於養豚改良之件

(二)關於養鷄改良之件

(三)關於建築孵卵室、育雛舍管理人宿舍之件

(四)關於敷地周圍築設欄柵工程之件

(五)關於豫算更正之件

(六)關於組合副組合長辭任及推選之件

註右記之第六項、依各評議員之贊許、推選田中大連民政署長爲組合長、藤井大連民政署地方課長爲副組合長、並對於前組合長田中喜介氏及前副組合決岐部品平氏爲酬在職中之功勞決定贈呈依原案之紀念品云

十四年度組合事業計畫書

自十三年度着手之養豚養鷄改良必要之諸般設備、以經費之關係尙未能完成、故本年度對此事業均使其完成、以期育成多數之種豚種禽、以期分配於一般組合員以決行養豚養鷄之改良也(計畫事項如左)

(一)關於養豚及養鷄改良之件

(二)關於附屬房屋建築之件

(三)關於掘井及移轉地內坟墓之件

(四)關於請求官有耕地貸下之件

對於右記各項協議完了、於正午散會云

大連市之調查課費通過 市豫算關係之參事會已終了 市長俸給尙在非公式研究中

大連市豫算參事會、連日審議於二日大體審議終結、至關於調查課設置豫算、參事會亦認有設置必要、將行承認之、然市長報酬津貼之問題、經市理事者考究結果、改爲名譽職、俸給改作津貼均特表示贊成、然對於金額一層參事會員尙在非公式研究中云

皮普間之 新式自働車 四月一日開駛

關東廳直營之皮子窩、普蘭店間約三十哩之自動車運輸作業、從有來只定期乘客、此回特改能乘十八人最新自動車兩輛、由四月一日起、開始臨時運輸、不限期間、車賃小型二圓五十錢大型三圓五十錢、此後交通當更能異常便利云

三月五日
天氣豫報

晴 北西風

豫想 大陸之高氣壓似仍能引續滯留五日之天氣當能更顯佳良

經濟欄

滿鐵穀子輸入朝鮮減稅率 決定減少現行稅三分之一

關於免除滿洲穀子朝鮮輸入稅事奉天商議、向京城商議所發之照會、於二日接到、有如左記之回答、依此則對於本問題、滿鐵會社、於輸送營業政策上、對大藏省請、免稅之實施請領建議案、聽稍略加修正、結果減少現行稅之三分之一云

滿洲穀子之減稅外又爲全免米輸入稅之結果、而滿洲穀子之輸入、當必自能減少、滿鐵會社、以於運賃之收入策上、曩曾向大藏省、提出該案、而大藏省、更行移牒於朝鮮總督府、結果由朝鮮總督府、略加修正數點、始決定減少現行率之三分之一、實施期日尙未確定云

錢糧商情

商情(四日)

特產市場、又特益形閑散、雖不爲東洋期米下落及銀價下低所與之影響、然而特產市場情形、仍無緩活之象、四圍情景、均係悲觀之材料云

▲豆餅更形冷淡、而豆油與高粱亦均稱保穩、大豆行情、稍爲提高市況雖極慘淡、較比開展之時、均得穩堅過去、暫期尙無受害者、可稱良好云

▲錢鈔市場、一時頗現活況、上海之標金、又行猛進、在二百六十七兩、倫敦大條、在三十二片十六分三、銀票行情下落、金票行情、更有上提之勢云

特產行市

銀 建 (早市)

▲大豆

三月限	五四二〇	五四三〇	五四〇〇	五四三〇
四月限	五四七〇	五四九〇	五四七〇	五四九〇
五月限	五五一〇	五五二〇	五五一〇	五五二〇
六月限	五五二〇	五五三〇	五五二〇	五五二〇
所成數	四十七車			

▲豆餅

三月限	一六七〇	一六七〇	一六六五	一六七〇
四月限	一六八〇	一六八五	一六八〇	一六八〇
四月末	一六八〇	一六八五	一六八〇	一六八五
五月限	一六九〇	一六九〇	一六九〇	一六九〇
六月限	一七〇〇	一七〇〇	一七〇〇	一七〇〇
所成數	七萬二千片			

▲豆油

三月限	一六八〇	一六八〇	一六八〇	一六八〇
三月末	一六八五	一六八五	一六八五	一六八五
四月限	一六八〇	一六八五	一六八〇	一六八
五月限	一六八五	一六九〇	一六八五	一六九〇
所成數	五千五百箱			

▲高粱

三月限	三三〇〇	三三一〇	三三〇〇	三三一〇
四月限	三三一〇	三三四〇	三三一〇	三三四〇
五月	三三五〇	三三七〇	三三五〇	三三七〇
六月限	三三六〇	三三七〇	三三六〇	三三七〇
所成數	十九車			

銀 建 (晚市)

▲大豆

三月限	五四一〇	五四三〇	五四〇〇	五四五〇
四月限	五五〇〇	五五二〇	五五〇〇	五五二〇
五月限	五五三〇	五五四〇	五五三〇	五五三〇
六月限	五五二〇	五五三〇	五五二〇	五五五〇
所成數	六十四車			

▲豆餅

三月限	一六七五	一六八〇	一六七五	一六八〇
二月末	一六八五	—	—	—
四月限	一六八五	一六九〇	一六八五	一六九〇
四月末	一六九〇	一六九五	一六九〇	一六九五
五月限	一六九五	一六七〇	一六九六	一六七〇
六月限	一七〇五	一七一〇	一七〇五	一七〇五
所成數	十四萬五千片			

▲高粱

三月限	三三一〇	—	—	—
四月限	三三一〇	—	—	—
五月限	三三七〇	—	—	—
六月限	三三七〇	—	—	—
所成數	十二車			

錢鈔行市

先物 (早市)

十三日 開行 三三三五 最高 三三四五 最低 三三二五 散行 三三六五

所成數 五百十四萬圓

廿七日 開行 三三九五 最高 三三三〇 最低 三三三〇 散行 三三四〇

所成數 三百五十七萬元

銀換金 百三十二圓二十錢

銀換小洋 百二十四圓十五錢

金換小洋 九十四圓六十五錢

先物 (晚市)

十三日 開行 三三九五 最高 三三八〇 最低 三三五五 散行 三三二〇

所成數 百二十萬圓

廿七日 開行 三三二五 最高 三三一〇 最低 三三〇〇 散行 三三〇九

所成數 三百二十萬圓

銀換金 百三十二圓六十五錢

銀換小洋 百二十五圓二十錢

金換小洋 九十五圓四十錢

綿絲行市

限月	前場引	前寄
三月	三三七、六	三三七、五
四月	三三五、八	三三五、九
五月	三三四、六	三三四、四
六月	三三四、六	三三四、三
七月	三三四、三	三三四、六
八月	三三三、五	—
九月	三三二、〇	—

懸賞

本行所代理德國北德輪船公司之叩不倫次(Coblenz)商輪於陽曆舊歲十一月念九日駛抵大連營人港時行經浪堀之外適與日本商輪日清丸相撞致將日清丸之錨鏈撞斷鐵錨因以沈沒茲特出具賞格無論何人如能將此錨尋得拖至碼頭岸上報知本行請由日清丸船主查驗無訛卽當酬以

金票五百元

倘能尋得該輪鐵錨沈沒處不能拖出者果係原物亦當酬以

金票二百元

儲欵以待决不食言特此露布

德國北德輪船公司 大連代理丹商 葛羅克洋行啓

山縣通二一二番地 電話 三八九六番 三〇七〇番

出賣棧房廣告

啓者敝棧房在大連市嶺前屯坐北向南門面瓦房十二間趣脊草房六間瓦鐵板房三間三共二十一間希望各界紳商富賈如有願購者或有全部租用者請臨敝號面議可也

大連市東沙河口福星街一二一番地 長電話百五十番

瑞興泉燒鍋主人謹白

營業廣告

逕啓者今有山田德之助君與王時和君二人在大連敷島町四十八番地新近組織和昌木局特聘投師數人手藝精妙一切西洋家具皆能製造無不完備又修繕油漆門面彫刻牌匾及室內裝飾品等項如蒙照顧自應精益求精價錢克已恐未週知特此聲明

本號 主人 山田德之助 經理 王時和 電話七三五六番

敬謝協和醫院劉院長

鴉片爲害、至巨且烈、夫盡人知之矣、知之而故蹈之、因以貽終身之憂者、滔滔皆是也、而尤以津埠爲尤甚、鄙人從卽其一也、沉淪黑籍、業已十年、覺至骨瘦如柴、肌膚如土、飲食少進、精神萎靡、而且百病叢生、殊乏人趣、早欲戒除、曾經迭購各地戒烟名藥、服之無效、疾病轉增、日前正呻吟床褥之時友人臨視而謂曰、現西崗協和醫院劉院長、研究最新戒煙新藥、治愈黑籍中人、不啻恒河沙數、曷速往住院治療乎、予乃挽友紹介入院、經劉喻忱院長始施以注射、繼以藥餌、時僅來復十年烟癮、一旦戒除、而百病亦與癮俱去、精神頓復舊觀、食量亦隨以恢復、感激之餘、不禁泣下、援擧以告世之同病者、萬勿失此良醫、該院設備旣周、看護尤其精細劉院長趙先生洵不媿爲救世之福星也聊誌數語於報端幸同病之勿失諸交臂也

姜贊臣謹啓

郭秀峯啓事

啓者鄙人於民國十年十月間被事東隅難以回復所有長海樓生意由舍弟郭長春經理乃於十二年冬月十二日因債逼迫是以將長海樓租與蕭子章經營管理現今鄙人旋連而恐營業久委他人不愼於事有碍關係所以經衆友調說蕭子章情愿退還遂於陰歷二月四日接手自作己將欠蕭子章之洋全數還淸分文不欠至此兩無連手倘租期內有長海樓圖書借卷保證等事均係蕭子章擔負至於郭長峯經手時借貸作保之事郭秀峯亦概不承認恐未週知特此聲明

中華民國十四年陰二月四日 長海樓主人謹啓

至急招募分社啓事

本社擬在東三省都市有一萬以上人口而未設本報分社之地方添設分社希望者急速來社面議或通函商酌

分社章程函索卽寄

滿洲報社經理部啓

百圓進呈

肺病 肋膜炎 肺尖加答兒

保好藥

定價 壹週間分 拾圓、八圓、五圓

▲本劑專治肺病確認爲最有効力之靈藥

歐美醫科大學病院
帝國醫科大學病院

均有賞揚之配劑並有內務省衛生試驗所之嚴封保證爲治肺之特効藥如若如此證言有不對之處請與分析進呈百圓本劑服用三日咳嗽立止飲食增進並能去熱可防盜汗臟筋鎮靜得以安眠

發賣處

大阪三休橋北詰 有田德拉克 電話船場三四四番 六一四四番

東京日本橋區四丁目 有田德拉克 電話本局三八四番 二〇七七番

肺病病理模型日本全國及海外各大商埠均設置有專賣所陳列此項模型作爲一般人士參考觸目驚心患病者急來醫治致保効驗如神

包治的藥其他各藥房不準私賣有僞造之德拉克所以請認明有田德拉克爲要

關東發賣元 東京日本橋區通四丁目 有田毒拉克 電話本局三三八四番 二〇七七番

關西發賣元 大阪市南區三休橋北詰 有田毒拉克 電話船場一六一四番 三三四四番

◎滿洲
大連 磐城町（電三三五七） 敷島廣場
沙河口京町
旅順市敦賀町
遼陽東洋町
鞍山赤城町
奉天春日町
撫順舊市街
鐵嶺敷島町三
開原新市街
公主嶺
長春東一條通
本溪湖
安東縣四番通
營口永世街
哈爾賓傳家甸

◎支那
北京前門外
天津北旭街
濟南普利門外
青島新市場通
上海瑪禮遜路
漢口日本租界
香港灣仔聯發街
汕頭育善直街

にせ藥に注意 有田專賣所にて有田音松鑑製を御買取あれ

化粧次序 美人 双美人牌香皂 双美人牌洗臉粉 双美人牌雪花膏 双美人牌頰臙脂 双美人牌刷花粉

擦面最宜 双美人牌香皂

經驗多年應用最新科學製成双美人牌香皂能潤滋皮膚益美容顏誠爲世界的石鹼

今日中國之最需要者欲有强健之人民

欲求身壯力健全賴乎血液清潔血氣充足則腦筋亦必强健服用韋廉士大醫生紅色補丸滋補血液是也

請讀下述團長方幼雲君之確據

以上所列三位偉人之照片其所以能成爲偉人者以其天生體質强健腦筋靈敏非他人所能及故也然吾人苟能慎重起居則亦可能較佳之身體與腦系也倘閣下身弱腦疲時覺多病或腰痛腰楚頭痛頭暈瘋濕骨痛或胃弱不化或未老先衰精神不濟或病後體虛或操勞過度或嗜好鴉片以及有損于身體諸患者欲求療治及身壯力健必先淸血補血使血液充盈强健則滋補腦筋而腦力充足精神暢旺週身各部均獲强壯奕韋廉士大醫生紅色補丸之功力乃是天下馳名補血健腦之聖藥非但久已名播中國而已誠有反弱爲强之奇功專治男女氣血兩虧凡血薄如水腦筋衰殘所致各症均可醫治此丸非但有淸血補血之功力且每服一丸有一丸之功效俱能生長新紅稠濃之新血請觀江西南昌陸軍混成旅第一團團長方幼雲君來函云余前在行營身受潮濕每至春夏之交時覺身體疲軟筋骨酸痛腰背乏力食物無味屢請中西醫治服藥無效適遇友人云及渠前曾患此病是服韋廉士紅色補丸治愈當向大藥房購置二瓶服之三日即覺身體有力酸痛亦輕腰背能直食亦知味迨二瓶服完病已愈半後再購服六瓶即已全愈現已逾週年尚未見發而且身體較昔更强矣此眞貴藥局紅色補丸之功效也特書寸緘以鳴謝意如尊處無從購買韋廉士大醫生紅色補丸可直向上海江西[illegible]十號韋廉士醫生藥局函購每一瓶大洋一元五角每六瓶大洋八元郵費在內

格言 匿病者不得良醫

寰球無二 常備神藥

請試仁丹 煙味越加

雖現無病之人

辦事從務 讀書勤學 聽戲燕席 出游行旅 上船搭車 訪人請客 吃煙前後 瘟疫流行

等之時處必須服用此靈藥仁丹無論何人不可須臾離之常備靈藥也

價目
小包五分
中包一角
大包五角
特利包五角
此包添呈藥盒

仁丹主治
積痞呑酸 精神鬱結 食積不消 虛弱貧血 時行疫疾 虫蝕牙痛
中暑傷寒 水土不服 腹痛吐瀉 猝倒昏迷 頭痛目眩 酒醉船暈

發行人 編輯人 印刷人